EDICION DE 20 PAGINAS
PRECIO EN TODO EL PAIS
30 CENTAVOS

LA NACION

AÑO X. SUSCRICION: Por un año, $ 90.— Por 6 meses, $ 48.— Por 3 meses, $ 26.— Por un año, extranjero, $ 150
SANTIAGO DE CHILE, VIERNES 23 DE JULIO DE 1926
TELEFONO INGLES 3113 - 3114 AGUSTINAS 1253 - 1269
Núm. 3,477

LA MODA ACTUAL

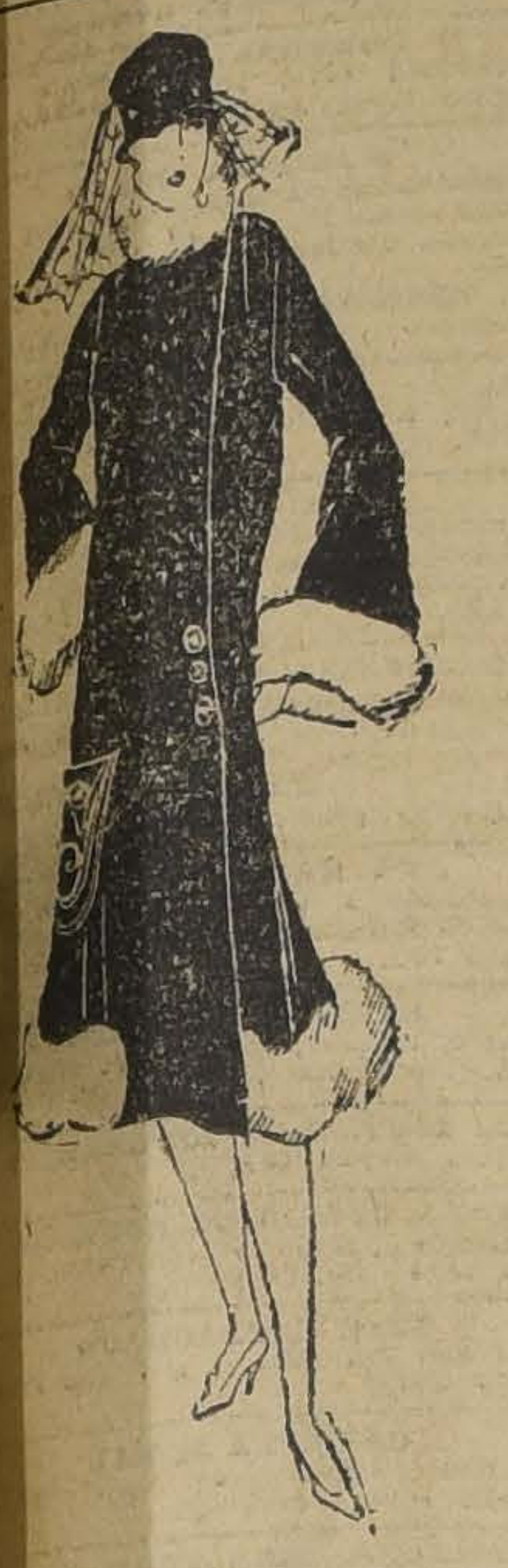

ABRIGO DE TERCIOPELO DE ESMERALDA CON UN BOLSILLO BORDADO EN ORO, CON ADORNOS DE ZORRO GRIS. EL SOMBRERO DE FIELTRO VERDE Y ENCAJE GRIS

Al Comercio
de Santiago

Avisamos a la distinguida clientela que nos honra con sus encargos; que, habiéndose retirado voluntariamente de nuestra casa, el empleado señor Carlos Roig; desde hoy, deja de ostentar nuestra representación, para el cobro de facturas y demás documentos, que representen obligaciones comerciales.
Santiago, 23 de Julio de 1926.
GARCIA y Cía.
DELICIAS.— AV. ESPAÑA

CAJA
— DE —
Crédito Popular
TEATINOS ESQ. MAPOCHO
PRESTAMOS, sobre alhajas, ropas, objetos, pianos, el
1½% Mensual
o sea, la mitad del interés de las agencias particulares
Horas de oficina:
De 9 a 5 sin INTERRUPCION
N|O.

HARINA LACTEADA
CORTÉS
El mejor sustituto de la leche materna.
Distribuidores:
TEATINOS 254
N|O

UN MATRIMONIO ENTRE MONGOLES

Curiosas costumbres que se mantienen en las ceremonias matrimoniales.— Los invitados a la fiesta, están obligados a contribuír con sus regalos al establecimiento de la nueva pareja.—Aunque la mujer tiene actualmente una cierta libertad para elegir esposo, éste siempre debe pagar por ella una suma de dinero

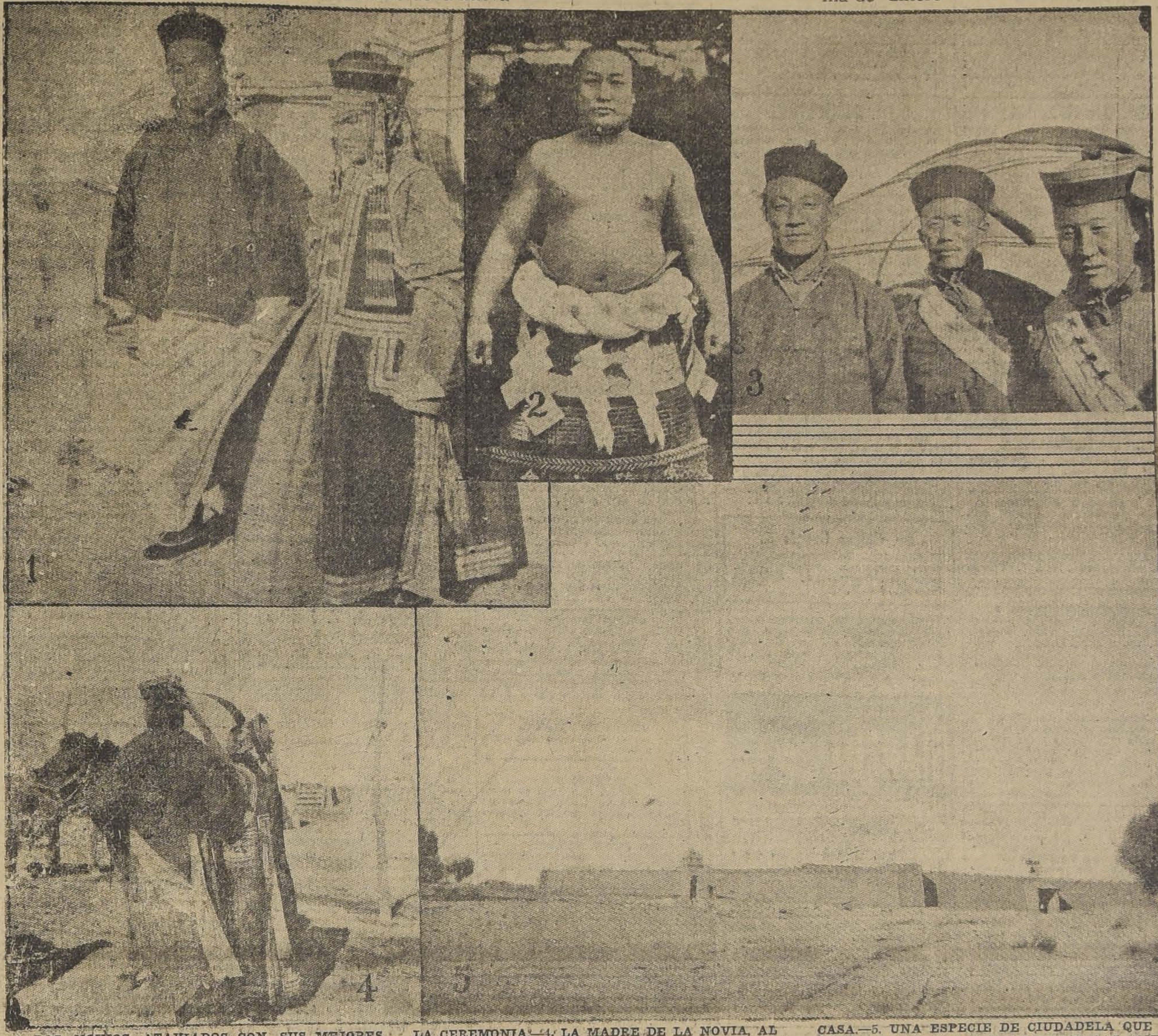

1. LOS NOVIOS, ATAVIADOS CON SUS MEJORES VESTIDURAS.—2. UN LUCHADOR JAPONES.—3. VISITANTES DE ALTA CATEGORIA QUE ASISTEN A LA CEREMONIA.—4. LA MADRE DE LA NOVIA, AL CABO DE DOS DIAS DE FIESTA, SE RETIRA A SU CASA.—5. UNA ESPECIE DE CIUDADELA QUE DEFIENDE LOS POBLACIONES MONGOLICAS CONTRA LAS INCURSIONES DE LOS BANDIDOS

Entre las ceremonias curiosas que pueden presenciarse en los países orientales, se destacan especialmente las que tienen lugar con ocasión de los matrimonios entre los mongoles. Un viajero norteamericano, que tuvo ocasión de asistir a uno de estos enlaces, refiere algunos aspectos pintorescos del acontecimiento que se verificaba.

El novio, ataviado con vistosos ropajes, con botas bordadas de vivos colores, las manos cuajadas de anillos. La novia, insignificante, a pesar de su gordura, con el vestido que se acostumbra en semejantes ocasiones, con los ojos siempre fijos en el suelo, sin que nadie hiciera caso alguno de ella durante las ceremonias.

Los invitados son recibidos en una tienda, y a poco de llegar se les presenta un gran plato de madera, en el que depositan los regalos que llevan a los novios. Si alguno no cumple con esta costumbre establecida, se le vuelve a presentar el plato. Los obsequios consisten en pequeños objetos de utilidad práctica, adornados con llamativas cintas de seda, o en monedas, o joyas.

Bendecido el matrimonio por el sacerdote, se sigue una fiesta bucólica, en la que abundan la carne de ovejas, el "saké", y una especie de whisky, del que se deben enormes cantidades.

Actualmente, la mujer tiene una relativa libertad para elegir el marido, pero se mantiene estrictamente la obligación de pagar una cierta cantidad por la novia. En el caso actual, se había dado por ella la suma de cuarenta dólares de plata (unos doscientos pesos moneda chilena), y unas veinte cabezas de ganado menor.

Como el novio era de una familia de la clase alta, las festividades duraron dos días, durante las cuales se verificaron diversos actos para entretener a la concurrencia. Entre ellos figuraban números de lucha por especialistas japoneses, acto celebrado con gran entusiasmo por los que lo presenciaban.

¡OH, MARGARITA!

MARGARITA DICE QUE SI LOS HOMBRES VIERAN A LA MUJER EN LA INTIMIDAD, SENTIRIAN POR ELLA EL MAS PROFUNDO DESPRECIO...

MARGARITA dice que para élla el eje de la tierre está en el
"PRINCE OF WALES"
y que la octava maravilla del mundo son los vermouth - danzant de los Viernes de Moda.

Fermín se equivoca

Cuento por L. DARTHEY

(En el castillo de Forncy. La marquesa, antes de salir, da sus órdenes a Fermín, el viejo y leal mayordomo).

La Marquesa.— Fermín, durante mi ausencia, vendrá probablemente un joven enviado por la agencia de colocaciones de Caen para substituír al ayuda de cámara que se marchó ayer. Hágale usted pasar al cuarto de la servidumbre hasta que yo venga y váyale poniendo al corriente del servicio.

Fermín.— Perfectamente, señora marquesa.

(Momentos después llama a la puerta del castillo el joven vizconde Arsenio de Lierre, tímido, un poco ridículo, a la moda de anteayer. Se mira los guantes amarillo claro y lanza una ojeada a la soberbia rosa roja que lleva en la solapa).

El Vizconde.— ¿Estoy bien? Sí; positivamente lo estoy. Me intimida un poco esta primera visita que hago a la marquesa; pero ha sido tan buena y me ha acogido tan benévolamente en casa de los Bresroles, que creo que el proyecto matrimonial iniciado entre su sobrina y yo no le desagradará. ¡Es una criatura encantadora! ¡Qué linda! ¡Dulce, reservada, amable!... Cierto que estoy próximo a amarla.

(Se conmueve y se decide a llamar. Fermín sale a abrir).

El Vizconde (tímidamente).— ¿Está... está la señora marquesa en casa? Yo... yo venía...

Fermín (interrumpiéndole bruscamente).— Está bien; está bien, amigo mío. Ya sé de qué se trata. Venga usted por aquí conmigo.

El Vizconde (aturdido).— Es una acogida rara; pero familiar la de este viejo servidor.

Fermín (introduciéndole en el cuarto de la servidumbre). Siéntese.

El Vizconde (sorprendido). — ¡Qué manera tan original de recibir a la gente! ¡En el cuarto de la servidumbre!...

Fermín.— Y mientras llega la señora marquesa charlaremos. (Mientras el vizconde asombrado se sienta, Fermín lo examina severamente. Aparte). ¡Bah! ¡Criado de tercera categoría. Ni siquiera tiene calcetines de seda! (Alto). Pero, ¿qué veo? ¡Una flor en el ojal! ¡Qué falta de tacto, amigo mío! ¡Tire usted eso en seguida! ¡La marquesa no se lo perdonaría nunca!

El Vizconde (asustado). — ¿Usted cree... (Con gran sentimiento se quita la rosa del ojal).

Fermín.— ¡Es como esos guantes! ¡Guantes amarillos! ¡Oh!

El Vizconde (turbado).— ¿No le gustan?

Fermín.— No se trata de que le gusten o no. Es que no se llevan así. Tienen que ser blancos. Tome usted los míos. Un poco grandes, pero blancos. ¡Y ese vestón, desabrochado! ¡Abróchese, hombre! ¡Y no olvide que la señora marquesa es muy rigurosa en esto de vestir.

El Vizconde.— ¡Dios mío! ¿Tan terrible es?...

Fermín.— ¿Terrible? No. Es una buena señora. Y comprendo que quiera usted entrar aquí. El puesto es bueno y muy tentador.

El Vizconde (aparte).—¿Tendré un rival?

Fermín.— La hacienda es hermosa; el castillo es confortable. En París llevamos una vida de las más brillantes. Fortuna sólida, alta nobleza, dormitorios para la servidumbre sanos y aireados.

El Vizconde (indiferente). — ¡Eso a mí!...

Fermín.— No tanto. Eso tiene su importancia. Es como la cocina... (Dándole un golpecito en el hombro). Vamos a verla.

El Vizconde.— Le confieso que esos detalles no me interesan.

Fermín (desdeñosamente). — ¡Entonces!... En fin, resumiendo: que todo aquí es admirable, incluso la marquesa.

El Vizconde (encantado). — Entonces estoy contento; muy contento.

Fermín.— ¡Ah! ¡Si no fuera por la sobrina! Hay que casarla...

El Vizconde (sonriendo). —Es natural.

Fermín.— Diez y ocho años y bonita, no lo niego. ¡Pero qué genio! ¡Un verdadero rocín! (Gesto de asombro del vizconde). ¡Lo que usted oye! ¡Cargante, voluntariosa, caprichosa, sucia, desordenada!

El Vizconde (aterrado).—¿Sucia? ¡Oh!...

Fermín.— ¡Cómo usted lo oye! A su antecesor...

El Vizconde.— ¿Pero yo he tenido un antecesor?

Fermín.— ¡Naturalmente! ¡Muchos! ¡Pues es ella quien los ha echado!

El Vizconde (desencantado).— ¡Dios mío!

Fermín.— A su antecesor le tiró un plato a la cabeza porque olía a pescado.

El Vizconde (indignado). — ¿Porque olía el plato? ¡Pero eso no era culpa suya!

Fermín.— Ella no se fija en esas cosas. ¡Ya verá usted, ya!

El Vizconde (aterrado).— ¡Eso sí que no! Prefiero irme en seguida. Dirá usted a la marquesa que me he puesto enfermo. ¡Hasta la vista, amigo mío! ¡Me ha prestado usted un gran servicio! ¡De buena me he librado! (Sale corriendo.)

(Diez minutos después entra la marquesa).

La Marquesa.— ¿Qué ha ocurrido aquí, Fermín? Acabo de encontrarme al vizconde de Lierre, que salía de aquí. Iba corriendo, agitado, y apenas si se ha detenido para saludarme.

Fermín.—¿Un vizconde aquí?... ¡Ah! ¡Ya caigo! ¿Pero no era el nuevo ayuda de cámara?

La Marquesa.— ¡Desgraciado! ¿Qué ha hecho usted? ¡¡Era un pretendiente de mi sobrina!!

L. D.

Brillante Negocio
POR AUSENTARSE DE LA LOCALIDAD SUS DUEÑOS, VENDESE ESPLENDIDO NEGOCIO FUNCIONANDO Y CON BUENAS UTILIDADES COMPROBADAS. ARRIENDO DEL LOCAL GRATIS. SITUACION ESPLENDIDA. BUENAS INSTALACIONES.
MORANDE 350
J—24

MIL
SOBRETODOS PICCADILLY
SE REALIZAN
PRECIOS UNICOS
$ 200.- Y $ 250.-
Surtido en novedades de última moda, el más extenso surtido en plaza
SASTRERIA G. RUDDOFF
ESTADO 138
N|O

FAJAS
ANATOMICAS
para Estómago e Intestinos caídos, riñón suelto, hernia umbilical, obesidad, operados, etc.
INSTITUTO ORTOPEDICO ALEMAN
San Antonio 546 — Santiago
Casilla 3494

Dolores de Cabeza Causados por Resfriados
El Laxativo BROMO QUININA alivia el dolor de cabeza Cortando el Resfriado. Es un remedio eficaz y probado. La firma de E. W. GROVE se halla en cada cajita.
Quinina 0.032 Gramo Aloe 0.0054 Gramo
Acetanilida 0.097 " Excipiente Q. S.
Paris Medicine Co., St. Louis, E. U. de A.

EN BRASIL 1290 Y SAN PABLO 925
Depósito de Plátanos
SE ESTA REGALANDO PLATANO DESDE $ 0.80 KILO, EN RAMA
SUC. ROJAS, CARRIZO Y CIA.

Escuela de Aviación Militar

Se llama a concurso para llenar las siguientes vacantes que existen en la dotación de tropa de la Escuela:

2 Vice 1.os Mecánicos.
10 Sargentos 2.os Mecánicos.
1 Sargento 1.o Fotógrafo.
1 Cabo 1.o Mecánico.
2 Cabos 2.os Mecánicos.
1 Soldado mecánico.

Los documentos y antecedentes de competencia se presentarán personalmente a la Ayudantía de la Escuela, por los interesados todos los días de 2 a 4 de la tarde, hasta el 10 de Agosto próximo, fecha en que se cerrará el concurso.

NOTA.—Los interesados de provincia podrán enviar sus solicitudes y demás antecedentes por Correo, a San Bernardo.

LA DIRECCION.
24-Jul.

A nuestros suscritores

les agradeceremos se sirvan hacernos saber por teléfonos (Central 3113-3114) cualquiera deficiencia que noten en el servicio de su suscrición.

LA EMPRESA.
N|O

GUIA PROFESIONAL

ABOGADOS

ROBERTO CRUZ
Causas criminales. Morandé 440.

LUIS ALBERTO CASTRO
Morandé 291. Oficina 54.

CLARO Y CIA.
Oficina en Santiago. Morandé N.o 231. Teléfono N.o 2355. Casilla N.o 1867. Oficina en Valparaíso. Prat N.o 183. Teléfono aut. N.o 2928. Casilla N.o 1938.

FEDERICO DUNCKER BIGGS
Huérfanos 833, Altos, Banco Germánico. Teléfono 295. Casilla 295.

FERNANDO GUZMAN VERGARA
Agustinas 114. Oficina 27. Teléfono 2687.

HECTOR ARNALDO GUERRA.
Causas civiles y criminales. Galería Alessandri, 24. Teléfono 4352.

OSVALDO HEVIA
Morandé N.o 244. Casilla 1831.

RAMON SEGUNDO JIMENEZ
Abogado: Galería Alessandri 17.

BERNARDINO LEIVA
OTTMAR STEGMAIER
Bandera N.o 537. Casilla 2068.

MANUEL MERINO ESQUIVEL
Agustinas 1116. Teléfono 2077. Casilla 2407. De 10 a 12 y 4.30 a 6.30.

SAMUEL GAJARDO C.
Morandé 440. Teléfono 2801.

NICOLAS MARAMBIO MONTT
San Antonio 570. Casilla 2699. Asuntos civiles, especialmente mineros.

VICENTE MOLINOS GAETE
Agustinas 1148. Teléfono 3110. De 11 a 12 y 5 a 7.

ROBERTO DE PETRIS
Galería Alessandri 25. Teléfono 156. Casilla 1044.

ANTONIO PLANET O.
Especialmente cuestiones comerciales. Estudio Estado 91. Casilla 4034. Teléfono 1137.

LUIS MANUEL RODRIGUEZ
Amunátegui 225. Casilla 2070.

ANIBAL ROGEL ARRIZAGA
LUIS MORALES ZUAZNABAR
Abogados. Bandera 552. Casilla 2996 Teléfono 2177.

SALAS ROMO. Hnos.
LUIS Y VICTOR SALAS ROMO
Compañía 1325. Teléfono 1527. Casilla 2231.

HUBERTO SALGADO
Criminalista. Causas civiles, nulidades matrimonios. Anticipa fondos. San Pablo 1417.

LISANDRO SANTELICES
Abogado: Bandera 260. Oficina alto Banco Nacional. Teléfono 831.

HUMBERTO YAÑEZ VELASCO
Morandé 322. Teléfono 1614.

MEDICOS

Dr. ALCAINO
Estudios Europa. Oídos, nariz, garganta, vías lacrimales. Especialista Hospital Salvador y Niños, 3 a 6. Dieciocho 214. Teléfono 257.

Dra. MARIA ALCAYA V.
Médico Hospital de Niños Manuel Arriarán. Consultas de 2 a 6, Menos Miércoles. Delicias 1171.

Dr. ARTURO ALBERTZ
Enfermedades señoras. San Antonio 175. De 3 a 4. Teléfono 4026.

Dr. CARLOS D. AGUIRRE
Especial vías urinarias, venéreas, sífilis. Carmen 191. Consultas: 1 a 5 P. M.

Dr. AMENABAR OSSA
Oculista, 14 años Europa. 2 años médico director Hospital Ojos. Condado Stanford (Inglaterra), 21 de Mayo 578. De 2 a 4. Teléfono 602.

Dr. LEONCIO ANDRADE
Medicina general. San Diego N.o 31. De 3 a 6. Teléfono 4528.

Dr. ITALO ALESSANDRINI
Cirugía y ginecología. Consultas: 1 a 3. Merced 322. Teléfono 3555.

Dr. ARNELLO
Cirugía, anestesia general, venéreas. García Reyes 17. De 12 a 3. Hospital San Vicente 4-6.

Dr. ANIBAL ARIZTIA
Regresó de Europa. Enfermedades niños. Agustinas 1319. Consultorio: Teatinos 254, 2 a 4.30. excepto Sábados. Teléfono 1773.

Dr. BUNSTER
Ayudante clínica ginecológica. Cirugía. Enfermedades señoras **ULTRA-MICROSCOPIA.** S. Rosa 86. 2 a 3½

Dr. BORQUEZ SILVA
Estudio Europa. Pulmón, corazón, estómago, intestinos. Rayos X. 3 a 6. Arturo Prat 80. Teléfono 19 Matadero.

Dr. RIPO BUSTOS
Estudios Europa. Medicina interna. Preferentemente corazón y estómago. De 2 a 5. Manuel Rodríguez 26.

Dr. BISQUERT
Vías urinarias, sífilis. Moneda N.o 859. 3 a 6. Casilla 2563. Teléfono 953.

Dr. BRONFMANN
Estudios en Europa. Ayudante clínica quirúrgica Hospital San Vicente. Cirugía. Enfermedades señoras. Venéreas. 2 a 5. (Miércoles y Viernes 4-6). Cienfuegos 68. Teléfono 3457.

Dr. RAMON BRIONES C.
Cirugía. Enfermedades señoras. Catedral 1165. 5.o piso, de 5-6. Residente Hosp. San Vicente, 2-4.

Dr. BEAUMONT
Ayudante cirugía. Ginecología. Hospital Salvador. Claras 150. Teléfono 93. Santa Elena 3 a 5.

Dr. BULNES
Medicina interna, especialmente pulmón. Rayos X. De 3 a 4. Compañía 1378. Teléfono 98. Palma.

Dr. BRAGA CASTILLO
Regresó Europa. Rayos X. Medicina general, niños; 9 a 10 y de 1.30 a 4.30. Merced 136. Teléfono N.o 1393.

Dr. BARRENECHEA
Oculista. Especialista oídos, nariz, garganta. Huérfanos 801. Rregresó De 9 a 12 y 3 a 6.

Dr. BARAÑAO GAZMURI
Ayudante ginecología. Hospital Salvador. Cirugía. Enfermedades señoras. Sífilis. Rosas 1627. De 3 a 5.

Dr. MARIANO BAHAMONDE RUIZ
Cirugía, Ginecología, 4 a 6. Vicuña Mackenna 38.

Dr. ALEJANDRO BRAVO G.
Cirugía general. Medicina aparato digestivo. Compañía 2165. Teléfono 4073. De 1 a 3. (Llamados nocturnos).

Dr. SANTIAGO BARRENECHEA
Oculista. Ahumada 11. Consulttas: 2 a 5.

LABORATORIO CLINICO
Dr. Héctor Corona T.
Delicias 938, frente Ahumada
Exámenes químicos, bacteriológicos. Diagnósticos sífilis, blenorrajia, tuberculosis, etc., procedimientos modernos.

Dr. F. CASTAÑEDA IGLESIAS
Ex-médico Hospital Niños. Compañía 1839. Teléfono 954. De 1.30 a 3.30.

Dr. HECTOR CORONA T.
Bronquios, pulmón. Asma. Trasladóse Delicias 938, frente Ahumada. 1 a 3 y 4 a 6.

Dr. ALDO CONTRUCCI
Estudios Europa. Medicina interna. Sífilis. Nataniel 142. 2.30 a 4.30. Jefe clínica, profesor Brockmann. Teléfono 3340.

Dr. EDUARDO CRUZ COKE S.
Medicina interna. Merced 305. De 4.30 a 6.30. Teléfono 4905.

Dr. MANUEL CALVO MACKENNA
25 años médico Pensionado Hospital San Vicente. Medicina Interna. Cirugía menor, 2 a 4 P. M. Santo Domingo 1412. Teléfono 596.

Dr. LEONIDAS CORONA T.
ESTUDIOS EN EUROPA
Laboratorio clínico instalado desde su fundación en 1915 en Delicias 868 (frente a Estado).

Dr. LEON CHONCHOL
Medicina general. Rayos X. Sífilis, piel, venéreas. Galvez 61. Consultas 2 a 5.

Dra. JUANA DIAZ MUÑOZ
Especialista enfermedades señoras y niños; 2 a 4. Claras 346. Teléfono 4908.

Dr. EDUARDO DE RAMON
Profesor Extraordinario Ginecología. Estudios Europa. Cirugía, señoras, partos, 2 a 4. Agustinas 1606. Teléfono 3623.

Dr. IGNACIO DIAZ MUÑOZ
3 a 6. Bandera 574. Teléfono 3424. Medicina general. Vías urinarias.

Dr. CARLOS DOREN
Enfermedades señoras, consultas; 1 a 4. Monjitas 536. Teléfono 2571.

DOCTOR DAUBAS
Se trasladó a Huérfanos 1880. Consultas 1 1|2 a 3.

Dr. DRECKMANN WEST
Medicina general, sífilis. Consultas: Catedral 1165. 2 a 5. Teléfono 1448.

Dr. RICARDO DONOSO
Corazón, pulmón. Regresó Europa. 2.30 a 4.30. Agustinas 619.

Dr. DIMITSTEIN
Agustinas 1308, esquina Teatinos. Rayos X. Corazón, pulmón, estómago e hígado. 1 a 4. Teléfono 3848. Domicilio: Rosales 1656, entre Castro y Dieciocho.

DOCTOR ESPINA
Se trasladó a San Martín 372, cerca de Compañía. Consultas: 1 1|2 a 4 P. M.

Dr. ESPINDOLA LUQUE
Oculista. Estudios Europa. De 3 a 6. Delicias 416.

INSTITUTO DE SALUD
Santiago-Cisterna
Sanatario para enfermedades nerviosas y mentales, bajo la dirección del Dr. Fontecilla, profesor de Psiquiatría en la Escuela de Medicina. Delicias 1626.

Dr. FUENZALIDA BRAVO
Niños, Merced 560. Teléfono 1721, 2 a 4.

Dr. FUENZALIDA CORREA
Cirugía señoras partos 3-4. Huérfanos 745. Teléfono 466.

Profesor Doctor FONTECILLA
Regresó Europa. Delicias 1626. — Rayos X., pulmón, nervios, 2 a 5.

Dr. Carlos Garcés B.
Delicias 1276. Teléfono 3747. Exámenes químicos, bacteriológicos, Reacción Wasserman, Medicina interna, 3 a 6.

Dr. RICARDO GUNTHER
Ayudante clínica, ginecología. Partos, enfermedades señoras, aplicaciones diatermia. Av. España 696. De 2 a 4. Teléfono 253. Parque.

DOCTOR GIANELLI
ESTUDIOS EUROPA
SIFILIS PIEL VIAS URINARIAS
21 de MAYO 562
CONSULTA de 2 a 6.

Dr. VICTOR M. GAZITUA
Partos, enfermedades de señoras.— Trasladóse Agustinas 586. De 2 a 4. Teléfono 976.

Dr. GREENE
Cirugía y Ginecología. París 809. 2 a 4. Teléfono 2860.

Dra. ANDREA GONZALEZ NOLLE
Estudios Europa. Señoras y niños. Riquelme 317. Esquina Huérfanos, 2 a 5, menos Lunes y Sábados.

Dr. GLEISNER
Trasladóse, Cochrane 114. Pulmón, corazón, hígado, intestinos sífilis 3 a 5. Casilla 2664.

Dr. ANIBAL GREZ
Oídos, nariz, garganta. De 1.30 a 3.30. Merced 324. Teléfono 4519.

Dr. A. GORGEWSKY
Médico jefe Policlínico, medicina interna Hospital San Juan de Dios. Pulmón, estómago, hígado, intestinos. Avenida Brasil 53. De 2 a 5.

Dr. GUSTAVO GIRON L.
Cirugía, Ginecología, Brasil 32. Teléfono 3126. De 2 a 3.

Dr. GONZALEZ H.
Estómago, intestinos, hígado, obesidad. reumatismo, diabetes; pulmones y riñones. 1 a 3. Ejército 644.

Dr. HERRERA ROGER
Regresó Europa. Enfermedades niños. Delicias 2558. Teléfono 2679.

Dr. AGUSTIN INOSTROZA
Cirugía general, niños. Catedral 2851. Ausente en Europa. Teléfono 446. Estación.

Dr. RAUL VENTURA JUNCA
dicina interna. Rayos X, 4.30 a 6. Ri-Residente Hospital Salvador, Mequelme 140. Teléfono 3828 y 395.

Dr. ROBERTO JARAMILLO
Ejército 707. Teléfono 142. Parque.

Dr. ARNULFO JOHOW
Estudios Europa, Cirugía y Ortopedia Adultos, niños, 3 a 4. Santo Domingo 1523. Teléfono 1033.

INSTITUTO RADIOLOGICO
Dr. Adolfo Kaplan
Radioscopia, radiografía, radioterapia, aplicaciones, radium. Estudios Europa y en Estados Unidos. Huérfanos 1466.

Dr. A. KORNER ADWANDTER
Estudios Estados Unidos, Cirugía, ortopedia, 10 a 12 M. Santo Domingo 614.

Dr. KRUMBACH
Titulado en Chile, Alemania. Enfermedades señoras, partos, sífilis. 3—5, Huérfanos 1353, Teléfono 50, Los Leones.

Dr. TEODORO LEIBLE
Enfermedades nerviosas, Medicina interna. Electricidad médica. De 3 a 6. Olivos 794.

Dr. H. LEA PLAZA
Estudios en Europa. Compañía N.o 2115. Consultas 3 a 6, conforme hora fija. Teléfono 3880.

Dr. LABRA LETELIER
Nariz, garganta, oídos, consultas de 2 a 5. Compañía 1361.

Dr. ARMANDO LEON I.
Cirugía. Compañía 1909. Martes, Jueves, Sábados, 1—3. Teléfono 3846

Dr. LOIS
San Pablo 1236, Medicina general. Vías urinarias, Sífilis. De 1 a 4.

Dr. LAVAL
Medicina interna. Lord Cochrane N.o 340. De 1.30 a 3.30.

Dr. J. MONTERO C.
Trasladóse Moneda 859. Medicina interna, Venéreas. 6-8.

Dr. GMO. MORALES BELTRAMI
Enfermedades niños. Trasladóse Catedral 2860. De 4 a 6. Menos Martes. Teléfono 456. Estación.

Dr. OSCAR MELENDEZ
Medicina interna, Sífilis, Santo Domingo 1036. De 2a 4; y 21 de Mayo 578, de 4 a 5. Teléfono 2831.

Dr. G. MORAGA FUENZALIDA
Enfermedades de niños, Ortopedia. Cochrane 118. Consultas 2.30 a 4. Teléfono 2804.

Dr. ITALO MARTINI Z.
Oculista. Estudios Euopa, Ahumada 17. De 3 a 5.

Dr. MAHOTIERE
Médico Hospital San Juan de Dios. Estudios Europa. 1—4. Rayos X. Laboratorio. Compañía 1973. Teléfono 4483.

Dr. JUAN MARIN
Cirugía, Enfermedades venéreas. Teléfono 4051. Catedral 1165. De 3 a 5.

.. Dr. MUÑOZ VALENZUELA ..
Residente Hospital Niños. Tuberculosis infantil. Matucana 302. 3 a 4 Teléfono 442. Estación.

Dr. ALBRAN
Enfermedades mentales y nerviosas. 3 a 4. Providencia 1936. Teléfono 308.

Dr. MORALES VILLABLANCA
Piel, sífilis, venéreas, medicina general. Rayos ultra-violeta. 4 a 6. Merced 486.

Dr. JUAN MONTENEGRO M.
Enfermedades de niños. Luz ultra-violeta. Compañía 1770. De 1 a 4.

Dr. NECOCHEA
Especialidad Medicina Interna. Rayos X y Electricidad médica. Estudios en Europa, 2 a 5
DELICIAS 117

Dr. MANUEL MORENO
Medicina general. Pulmón, Estómago. Neumatorax artificial. San Francisco 155. 2.30 a 4.30.

Dr. H. NUÑEZ ZAMORA
Señoras, Partos. 2 a 4. Matucana N.o 289. Teléfono 291. Estación.

Dr. LUIS OPAZO F.
Jefe Policlínico Niños. Compañía N.o 2897. Teléfono 48. Estación.

Dr. ALEJANDRO OLIVARES
Medicina interna. Corazón, estudios en Europa. Agustinas 726. De 2 a 5.

Dr. ORREGO PUELMA
Medicina interna. Rayos ultra-violetas 3.30 a 5.30. Amunátegui 268. Teléfono 1317.

Dr. ALBERTO PANATT
Pulmón, corazón, estómago, hígado. Rayos X. Teléfono 1211. Delicias 1416. De 3 a 4.

Dr. MARCIAL PARADA S.
Oídos, nariz, garganta. Agustinas 936. Teléfono 186, Ñuñoa. Consultas de 3 1|2 a 6 P. M.

Dr. JULIO A. PAREDES
Especialmente enfermedades señoras. Medicinas, cirugía. Brasil 47. De 2 a 4.

Dr. DAVID PULIDO
Enfermedades niños, Santo Domingo 1790. Teléfono 2152. De 1 a 3.

Dr. DANIEL PRIETO
Oculista
Estudios en Europa. Compañía 1361. Consultas: de 2 a 4. Teléfono 4359.

Dr. PRUNES
Estudios en Europa. Jefe de clínica piel, sífilis, venéreas. Santo Domingo 504. Casilla 2894.

Dr. LUIS QUIROGA
Medicina interna. Consultas: 4 a 6 1|2. Catedral 1452. Teléfono 3760.

ALBERTO RAHAUSEN
Cirugía general. Compañía 2928. Teléfono 192. Estación. De 2 a 4.

Dra. FRESIA ROSAS DE BEHM
Señoras y niños. Ahumada 47. De 4 a 6.

Dr. CESAR RODRIGUEZ LEON
Medicina interna. Enfermedades de niños. Catedral 2607. 1 a 2 y Bascuñán Guerrero 1013. 4 a 5.

Dr. ROJAS CARVAJAL
Medicina interna. Pulmones, sistema nervioso. 2-4. Lira 35.

Dr. SCROGGIE
Especialidad enfermedades de niños. Jefe de la Clínica de Niños Universidad de Chile. Consultas de 2 a 4 de la tarde. Rosas 1157. Teléfono 4583.

SANATORIO
Clínica particular, doctor Riveros. Medicina. Operaciones. Partos. — Matta 586.

Instituto M. T. Sanitas
Agustinas 1955
Radioterapia. Rayos X. Luz ultra violeta. Aplicaciones Radium. Auto-vacunas.

Dr. ALBERTO SANTANDER
Estudios. Europa. Medicina interna, estómago, intestinos, Rayos X, Bandera 756 3 a 5.

Dr. HELLMUTH SIVERS
Domicilio. Molina 628. Morandé 742: De 2 a 2.30.

Dr. CARLOS SEAMAN
Médico cirujano. Consultas 1.30 a 4. Delicias 225.

Dr. WALDEMAR SOMMER P.
Vías urinarias, sífilis. Consultas 4 a 6. Teléfono inglés 4774. Santo Domingo 753.

Dr. MARCO A. SEPULVEDA R.
Laboratorio Clínico. Miraflores 450. Teléfono 233.

Dr. OTTO SCHWARZENBERG
Enfermedades niños. Santo Domingo 1280. Teléfono 1033.

Dr. STOLTING
Oculista. Médico recibido Alemania, Chile. Moneda 627. De 3 a 5.

Dr. TORRES TORRES
Jefe clínica, profesor Korner. Señoras y cirugía, 2 a 5. Delicias 261.

Dr. ISAURO TORRES
Enfermedades de niños, 2 a 3. Huérfanos 2871-D.

Dr. VEGA MACHER
Exclusividad pulmón. Lunes y Miércoles. De a 3.30 Delicias 274.

Dr. J. M. VERGARA KELLER
Estudios en Europa. Partos Ginecología. Agustinas 828. Teléfono 2855

Dr. VIVES BRAVO
Enfermedades niños Delicias 335 Teléfono 2895. Consultas 2-4.

Dr. VILLAGRA
Estudios en Europa. Unicamente pulmón. Rayos X. Pneumotorax. Helioterapia. Dieciocho 437 A. De 2 a 5.

Dr. JAIME VIDAL OLTRA
Ausente en Europa.

Dr. CARLOS HAUPT
Consultas 3 a 5. Compañía 1831.

Dr. G. E. VIAL S.
Delicias 2552 Teléfono 245. Estación. De 2 a 4.

Dr. VICUÑA HERBOSO
Ayudante clínica prof. Prado Tagle. Hospital San Vicente, medicina interna. Especialmente corazón. Rayos X. Martes, Jueves, Sábado. 2.30 a 4.30. Almirante Barroso 270. Teléfono 1058.

Dr. YUNGE
De 3 a 4. Agustinas 2940. Teléfono 287. Estación.

Dr. YAÑEZ G.
Estudios Europa. Piel, sífilis, venéreas. Trasadóse Merced 559. De 3 a 5. Casilla 618.

Dr. WEINSTEIN
Estudios Europa. Enfermedades de la piel, sífilis y venéreas Radioterapia. Agustinas 1357. De 2 a 5.

Dr. WAUGH
914. Estudios Europa. Internas. 606. Venéreas. Sífilis. Wasserman, Compañía 1853. 3 a 4.30.

Dr. WIREN
Oídos, nariz, garganta. Compañía 1606. De 3 a 5.

DENTISTAS

Dr. ANGUITA
Especialista en Piorrea. Estudios en Philadelphia. Edificio Ariztía. Piso 7.o

Dr. GUILLERMO AHUMADA
Claras 380. Plazuela de la Merced. 9 a 12 M.— 3 a 6 P. M. Teléfono 4101., Casilla 3206.

Dr. OSCAR BEZANILLA
Dentaduras de porcelana, base acero inoxidable. Sólidas, estéticas, livianas Rosas 1210. Teléfono 455.

Dr. ADOLFO CHECHILNITZKY
Cirugía. Extracciones. Piorrea. Echaurren 87.

Dr. CERDA LOPEZ
Ahumada 11. Teléfono 4221. Especialmente puentes, coronas. Extracciones, somnoformo.

Dr. CLODOMIRO CONTRERAS
San Antonio 451. Teléfono 3692. Horas de consultas. 10 a 11 y de 3 a 6.

ALBERTO GONZALEZ
Estudios Filadelfia. Extracciones difíciles, indoloras. 9—11.30 y 3—7 Moneda 1061.

Dr. GALLARDO GONZALEZ
Estudios en Filadelfia. Consultas diurnas y nocturnas. Echaurren 26.

RAFAEL ISRAEL L.
Cirujano-dentista. Tocornal 557 A. AG-21

VICENTE MARIN A.
Cirujano dentista. Alameda 938.

Dr. A. LENG
Jefe Clínica Piorrea, Escuela Dental. 2 a 6. Huérfanos 1616.

WENCESLAO MUÑOZ L.
Dentista. Tratamiento rápido. Extracciones sin dolor. San Diego 448.

ALFREDO MUÑOZ LOBOS
Extracciones sin dolor. Somnoformo. Puentes, placas. Compañía 1352. Teléfono 2779.

VICTOR PIÑA
Dentista. Regresó. Huérfanos 801.

CARLOS H. ROJAS C.
Clínica del Dr. Valenzuela Basterrica. Riquelme 47. Teléf. 1642.

EDISON ROSEL
Cirujano dentista. Monjitas 728.

Dr. ENRIQUE SANSOT
Ahumada 11. Teléfono 4221. Horas: 9 a 12 y 2 a 7.

Dr. DANIEL SIGNORELLI
Cirujano dentista. Independencia 510.

Dr. C. VALENCIA COURBIS
Operaciones indoloras, Coronas. Puentes y dentaduras. Teatinos 50.

LABORATORIO MECANICO DENTAL
JULIO TOLEDO
Ahumada 11. — Teléfono 4221
Hace toda clase trabajos. Dentaduras; Composturas rápidas. También atiende de provincias.

ARQUITECTO

EDUARDO TA
Construcciones, tra
reparaciones. Bandera

MUSICA

MARIA CRISTINA RIV
Concertista, da clases de p
Matta 586.

MATRONAS

MATRONA.— CLINICA PE
Consultas gratuitas, Rosa

MATRONA BECERRA
Franklin 1479. Partos,
inyecciones. Recibe pensi

MATRONA BRAVO
Unicamente atiende Con
yecciones, Mujica 20
Vicuña Mackenna.

MERCEDES DARRIGRA
Regresó extranjero, trayendo
mos adelantos. Partos, Atiende
tinguida clientela pensiona
cular, atendido médicos,
2744.

A. GEISSE
Matrona diplomada Chile y
Ultimos adelantos. Especia
merizas 1.30—3. Lira 34.
4132.

PASTORIZA E. DE MOR
Recibe pensionistas, curacio
yecciones. Lira 732.

MATRONA
Recibe pensionistas, Ca

ANA MORA PEDRE
Llamados a toda hora.
Recibo enfermas, pensionista
Rosa 203.

ELENA DE PIZARR
Matrona masajista, ex-jefe
dad. Maturana 790.

H. IZQUIERDO DE GA
García Reyes 869.

SARA OSORIO DE GON
Matrona partos y curacio
sas 2254. De 1—4.

Mme. S. FRAGNAU
Matrona francesa. 1 a 4.
cisco 364.

CARMELA ROMAN
Servicio especial de Ma
Santa Isabel 315.

MATRONA MERCEDES
San Diego 930. Recibe enf
da hora.

PENSIONADO PARTICU
Atendido por profesional
tentes, partos, curaciones
ben pensionistas. Consult
ra. San Diego 956.

PENSIONADO PARTI
Partos desde 60 pesos, aten
hora. — Carmen 193.

PENSIONADO DE OBST
Señora Reyes, matrona,
ta. Establecimiento moder
do cirujanos especialista
Esmeralda 636.

CARMELA TORO
Partos, asistencia toda ho
enfermas. Matucana

SOFIA VILLASE
Matrona
Trasladóse Nataniel

ANA G. VARGAS
Partos. Recibo pension
Americana 627. Teléfo
ción.

PENSIONADO SRA.
San Diego
Recibo enfermas partos
ses. Especialidad primeriza
sulte precios, higiene,
Turno permanente.

MATERNIDAD PARTICUL
PENSIONADO QUIRURGI
DEL Dr. FELIX VALENZU
San Diego
Atención especial primerizas,
ciones ginecológicas Enferm
niños: lactantes, puericultura y
filis. Consultas: 10 a 11 y 1 a
Atención permanente. Sección Ob
tricia a cargo matrona. Flor
seca.

VARIOS

CLINICA ALAMEDA
Tratamiento sífilis, gonorrea
sus complicaciones, ambos
curaciones rápidas, métodos
nos; 10 a 12; noche, 6 a
pitalización enfermos:

SASTRERIA V. PALMA
Suc. de Gmo. Ouvrard
258. Gran surtido para prese
tación.

MAÑANA SABADO es la APERTURA
DEL GRAN ALMACEN DE PROVISIONES
FERROGGIARO Hnos.
VISITENOS USTED MANANA Y LE CONVENDRA -::- BANDERA 722 al llegar a Las Rosas

DEFUNCION
Sociedad Unión de Peluqueros

Ha dejado de existir el socio de esta sociedad, señor

Arturo Poblete Elgueta

Sus restos serán sepultados en el Cementerio General, hoy Viernes a las 4 P. M.

El cortejo partirá desde el Hospital San Juan de Dios.

EL DIRECTORIO.

EXPRESION
DE GRACIAS

Doy las más expresivas gracias a mis amigos que se dignaron acompañar los restos a su última morada, de mi inolvidable esposa, señora

Rosa Pérez de Oyarzún

Su esposo.
ARNALDO OYARZUN.

DEFUNCION

Habiendo dejado de existir nuestro querido hijo y hermano,

Orlando Valencia Lucero
(Q. E. P. D.)

Sus restos serán sepultados privadamente en el Cementerio General, hoy 23, a las 4.30 P. M.

TOMASA LUCERO v. DE VALENCIA E HIJAS.
Santiago 23 de Julio de 1926.

POMPAS FUNEBRES
EMPRESA ZENTENO
ESTADO 17 — DELICIAS 2584
TEL. 4275 — TEL. 524
ATIENDE DIA Y NOCHE

Señorita

Buena presencia, con recomendaciones, para la Sección Cafetería.

Presentarse de 2 a 3.
MIGUEL AGUILO
PUENTE 577

LUTOS

El mejor surtido lo encontrará usted en el

MANTO ELEGANTE
PASAJE MATTE 28

Gran variedad en echarpes, ibelas y sombreros de crep-georgette.

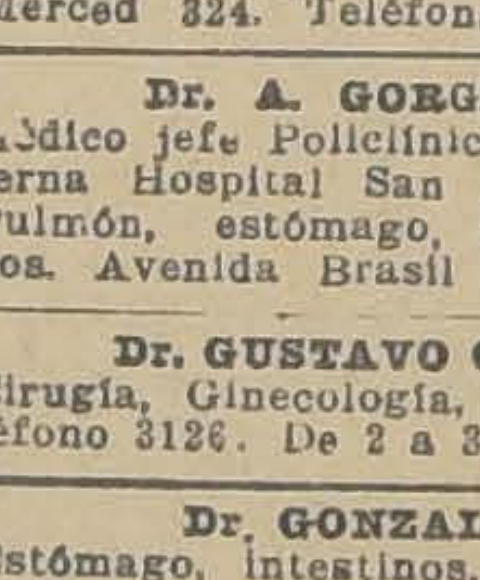

PARA LOS VIAJEROS
La Maletería El Turista
ESTADO 359
AL LADO DE GATH Y CHAVES
OFRECE A PRECIOS DE FABRICA:
Baules, roperos americanos; valijas y estuches museo, Maletas y Maletines, Cajas camaroteras, Sombrereras, Bolsas para ropa, Mantas de Viajes, Porta-mantas, Carteras y maletines de señoras.

ROPA DE JERSEY DE SEDA
(LIQUIDA LA FABRICA A MITAD DE PRECIO)
Es una verdadera GANGA que no se verá más
ROPA DE SEDA A PRECIO DE ALGODON
LINDO SURTIDO DE COMBINACIONES, ENAGUAS, PANTALONES, CAMISAS, ETC., ETC.
TODO A MITAD DE PRECIO
ACUDA A LA FABRICA——SANTO DOMINGO 1031

CONTRA TOSES REBELDES GUAYACOLINA
A BASE DE SULFOGUAYACOLATO DE POTASIO

SITIO CON DESVIO
AL LADO ESTACION PROVIDENCIA
ARRIENDASE
TRATAR: CASTRO 78

PAPELES PINTADOS

Aviso a mi distinguida clientela y al público en general, que he recibido un grandioso y selecto surtido de papeles para decorar habitaciones, en miles de dibujos, estilos y colores.
REALIZO TODA LA EXISTENCIA ANTIGUA, POR FALTA DE ESPACIO—VER PARA CREER
Señores arquitectos: para completar con más hermosura las obras que ejecutan, embellézcanlas con mis papeles recién llegados.
MARCOS PIMSTEIN —— HUERFANOS 1057
ATIENDO PEDIDOS DE PROVINCIAS

Bridge
TURKISH CIGARETTES
BRIDGE
Lo mejor en su Precio 0.60

Distribuidores generales:
L. M. FIGARI & CIA., ROSAS 1023

CON PERSONERIA JURIDICA
A LAS SOCIEDADES
OFREZCO PARA SUS ASOCIADOS: Casas de uno y de dos pisos, recién construídas, de un precio inferior a $ 30,000, que se pagan con sólo un 5 por ciento al contado, resto a largo plazo en deuda hipotecaria.
TRATAR: HUERFANOS 1273

FABRICACION DE CAJONES
Y JABAS PARA FRUTAS
Tenemos para entrega inmediata Cajones Vineros y Litreros.
"LA REPUBLICA"
BARRACA Y FABRICA
DOMEYKO 2354—TELEFONO
N.o 182, PARQUE

Muebles
a precios sumamente bajos y con grandes facilidades de pago, vende:
MUEBLERIA "ARTURO PRAT"
Consulte nuestros precios
ARTURO PRAT 18

LA NACION
Santiago, 23 de Julio de 1926

LOS PROBLEMAS DEL MOMENTO

Los debates de carácter político producidos como derivación de la moción del diputado por Valdivia, señor Espejo Pando, no han conducido, en el hecho, a ningún resultado positivo y, por el contrario, han desviado la atención general de los problemas que más preocupan al país y han alterado la necesaria colaboración que debiera existir, para resolverlos, entre el Poder Ejecutivo y el Poder Legislativo.

El rechazo del propuesto voto de censura no tiene otro valor que el que lo atribuye el simple propósito del Congreso de respetar la letra y el espíritu de la Constitución. Pero ese rechazo no resuelve, por cierto, la cuestión fundamental de la falta de cooperación entre los dos poderes fundamentales del Gobierno, la cual se produce, precisamente, en los momentos de una grave crisis económica, financiera e internacional. Corresponde al Presidente de la República la alta misión de restablecer la armonía entre los elementos políticos y parlamentarios y el Gobierno a fin de asegurar la eficiencia común.

Un breve resumen de los problemas del momento y de sus posibles soluciones demostrará claramente cuán poco se ha hecho por resolverlos y cuan poco se podría hacer si esa colaboración entre el Gobierno y el Congreso no llegara a producirse.

Los problemas fundamentales del momento son, principalmente: la cuestión internacional; la cuestión salitrera y del carbón; la cuestión financiera y del presupuesto; y la cuestión del crédito interno.

LA CUESTION INTERNACIONAL

No necesitamos analizar la forma en que ella ha sido iniciada y conducida. Las responsabilidades, si las hay, corresponden constitucionalmente al Gobierno, por mucho que otras intervenciones puedan atenuarlas. En todo caso, esta cuestión requiere una solución, ya que de ella dependen, en gran parte nuestra tranquilidad interior, nuestro prestigio y nuestro crédito exterior, condición esta última, que afecta en forma inmediata a las soluciones forzosas que habrá de exigir nuestra crisis financiera. En otro sentido, una situación político-internacional francamente desventajosa, podría hacerse menos perjudicial para el país si pudiéramos derivar algunas ventajas de orden comercial y económico en el momento de la solución. Un buen tratado aduanero que abra mercado a nuestra producción fabril, sería una de las mejores. El criterio público ha evolucionado en ese sentido y conviene considerarlo.

LA CUESTION DEL SALITRE Y DEL CARBON

Las soluciones que se adopten son materia de aprobación legislativa. El Gobierno, al cual lógicamente correspondería la iniciativa en este sentido, nada ha hecho hasta el momento. En lo que respecta al salitre, de una exportación calculada de 24 millones de quintales, no se obtendrá siquiera 18 a 20 millones. La desocupación obrera es ya visible en las calles de Santiago y la situación económica general y la financiera se afectan por la falta de exportación y la paralización de las actividades ligadas a la industria salitrera. La competencia del salitre sintético se hace cada vez mayor, y esta competencia se encuentra favorecida por la estabilidad de la fórmula de los derechos y por la instabilidad de la unión de los productores. En este sentido, la actuación del Gobierno ha sido correcta en cuanto se ha opuesto a la reducción en dos chelines por quintal de los derechos de exportación, pero negligente en cuanto no emprende una política salitrera clara y enérgicamente encaminada a la defensa de la industria para dar estabilidad a la renta que el Fisco deriva de ella. Hemos insinuado a ese efecto una modificación de los derechos para hacerlos doblemente diferenciales en relación con la ley de los caliches tratados y en relación con las cantidades exportadas. Nada perdería con ello el Estado en cuanto a la cuantía total de las entradas salitreras y, en cambio, todo el país aprovecharía los beneficios de una mayor exportación, de mayores salarios y mayores consumos en la pampa, aumentando, al mismo tiempo la valorización y explotación de las reservas de baja ley. Es evidente, también, la conveniencia de robustecer al máximo la Asociación de Productores, dando en ella una mayor participación y control al Gobierno, único medio de suprimir los intermediarios, de estabilizar los precios, y de crear una entidad capaz de llegar a convenios de distribución de mercados y de fijación de precios mínimos con los sindicatos similares de Alemania y de Inglaterra. Esto último aspecto político y diplomático del problema salitrero puede acaso dar la mejor solución del problema y sin embargo creemos que ni siquiera ha sido tentado.

En lo que respecta al carbón, sólo se ha propuesto, principalmente en el Congreso, adquirir ferrocarriles y mejorar puertos, sin preocuparse, en general, de abordar el problema verdadero de la ausencia de mercados. Sin embargo, sería posible combinar la modificación de los derechos salitreros con una cláusula de consumo de carbón nacional en lugar de combustibles extranjeros, lo cual traería consigo la ampliación de nuestra producción carbonífera y un mejoramiento de nuestro balance de pagos al exterior.

LA CUESTION DEL PRESUPUESTO Y LA SITUACION FINANCIERA

Las iniciativas a este respecto, han sido mayores en el Gobierno que en el Congreso. Pero, hasta el momento, sólo se ha obtenido después de varios meses de gestión, una rebaja de 15 o|o en los sueldos de los empleados públicos. El tiempo empleado en estas discusiones ha costado más—por las actividades sustraídas a la dictación de otras medidas—que el valor de la economía resultante. En todo caso, es esto el único crédito que puede exponer el Gobierno como contribución a la solución de los problemas financieros del momento.

Considerando la rebaja acordada, queda subsistente un déficit de arrastre de 140 millones y un déficit posible, para el año en curso, no inferior a 100 millones. Un nuevo déficit, semejante en magnitud, puede ya preverse para el ejercicio financiero del año próximo, a menos de que se resuelva la crisis salitrera y la crisis económica general que de ella se deriva.

No se ha propuesto, hasta la fecha, ni por el Gobierno ni el Congreso, solución alguna integral al problema financiero. La conversión de la deuda—que pudo ser una solución si se hubiese propuesto sobre la base de atender, con el mismo servicio actual, a un capital mayor—habría podido conducir a un empréstito indirecto que no hubiese elevado las cargas actuales del presupuesto. Pero el Gobierno la propuso sobre la base de reducir los gastos inmediatos del servicio de la deuda, sin destinar la conversión a un empréstito indirecto, lo cual, no bastando para hacer frente en total al déficit acumulado, no justificaba, según la opinión del Senado, el mayor gasto que, en el período completo de desarrollo de la deuda, significaría la conversión. De ese modo la Comisión de Hacienda del Senado, por cuidar de la situación de las generaciones próximas, eliminó la única iniciativa del Gobierno destinada a aliviar la situación de la generación presente.

Nadie desconoce, sin embargo, que la situación financiera, en lo que corresponde a los déficits acumulados, sólo podrá resolverse por medio de un gran empréstito. A pesar de todo, a penas en los últimos días se ha esbozado una iniciativa franca en tal sentido. El Gabinete se inició declarando que no haría empréstitos, pero luego en lugar de reconocer que debe levantar uno grande que alivie de una vez la penuria fiscal y la miseria de los servidores del Estado, ha propuesto y aplicado una serie de subterfugios que son otros tantos pequeños empréstitos que nada remedian y perturban más la vida financiera y comercial del país.

LA CUESTION DEL CREDITO INTERNO

Por razón de la crisis salitrera, de la inquietud derivada del problema internacional y de la ausencia de pagos fiscales, toda la vida económica del país se resiente por falta de créditos internos. El Banco Central no ha juzgado prudente bajar de una tasa de descuento de 8 o|o para los Bancos accionistas y de 10% para el público. Si la situación del salitre fuera otra, si la ausencia de exportaciones no crease un descenso teórico del cambio—el cual sólo se evita de hacerse efectivo por el uso de la reserva o de los créditos exteriores del Banco Central—si no saliese mayor cantidad de moneda extranjera que la que entra, el Banco Central podría dar expansión al crédito y aumentar con ello la circulación sin disminuir su reserva de oro. Pero, desgraciadamente, la situación económica del país no permite al Banco Central, sobre todo en su vida inicial, abandonar la política prudente y conservadora en la cual, hasta hoy, ha tenido el buen criterio de mantenerse.

Las dificultades del crédito se hacen todavía mayores por la frecuencia con que el Gobierno recurre a los préstamos internos. Se comprende fácilmente que los préstamos de los Bancos al Estado necesiten la formación de un encaje que sólo es posible reunir reduciendo los préstamos al público, no pudiendo el público, como podría hacerlo el Gobierno, recurrir a los créditos externos.

Hay en esto, como lo hemos advertido en otras ocasiones, un error fundamental de política financiera. Si hay moneda disponible en el interior, ella debe dejarse a las necesidades del crédito privado. El Gobierno es, hoy por hoy, la única entidad que puede recurrir al crédito externo y, por otras razones, debería hacerlo aún sin necesidades financieras, ya que ello robustece el régimen monetario y el Banco Central deja disponibilidades para el crédito privado y permite efectuar inversiones de carácter industrial que crearan nuevas producciones capaces de servir los capitales que se inviertan, ya que no es posible crear los capitales y la producción al mismo tiempo. La economía privada, en este sentido, no es diferente de la economía nacional.

CONCEPTOS DE GOBIERNO

Este breve resumen de la situación de los problemas del momento deja ver, junto a la gravedad de los mismos, la ausencia de un concepto gubernativo que comprenda la solución de todos ellos. No son problemas aislados, ya que todos se complican con efectos recíprocos. Así, la situación financiera fiscal depende del salitre, el crédito interno depende de la situación financiera fiscal y el crédito externo de la situación internacional. En general, no hay un solo problema que pueda independizarse de los restantes. Un Ministro determinado, el Gobierno mismo, no puede ser único responsable ni del origen ni de la falta de solución de estos problemas.

Se necesita más que un Ministro y que un Gobierno. Se necesitan, más que todo, conceptos de Gobierno, y creados estos conceptos, se necesita, además, la colaboración del Congreso y los partidos políticos y el apoyo de la opinión pública. Esta misión de coordinar todos esos elementos esenciales para enfrentar con éxito un minuto de prueba para la nación es la que incumbe al Presidente de la República, y él, que tiene la confianza entera del país, puede abrigar la certeza de que Parlamento, partidos y opinión estarán prontos para colaborar con él en esta obra patriótica.

POLITICA FRANCESA

La caída del Gabinete Herriot y la vuelta inminente de M. Poincaré, el hombre de los decretos-leyes, al poder han operado ventajosamente sobre el valor del franco. Después de alcanzar la depreciación record de 244 por libra quedó ayer a 210, lo que quiere decir sencillamente que en los círculos bursátiles de Europa se considera con recelo y desconfianza un gobierno de las izquierdas.

Este recelo tiene indudablemente su fundamento. La historia de la legislación tributaria de estos dos últimos años es una riña encarnizada entre las izquierdas y las derechas en torno a los impuestos. La política socialista ha resistido con tenacidad los impuestos que afectan a las clases trabajadoras y en cambio ha mantenido una actitud hostil y agresiva frente al capital. El advenimiento de M. Poincaré producirá indudablemente una tonificación momentánea del franco, pero si no logra reunir una mayoría parlamentaria fuerte en la Cámara para adoptar medidas financieras eficaces y oportunas, la moneda volverá a colocarse en el plano inclinado. Por lo demás, si nos atenemos al concepto de Mr. Keynes, habrá que creer que el franco no volverá ya más a su valor de antes de la guerra. "Ninguna moneda depreciada, ha dicho el reputado economista, ha recuperado jamás su valor primitivo".

La desvalorización del franco no depende por otra parte simplemente de estas escaramuzas políticas. Hay razones y causas mucho más profundas que explican su depreciación. La crisis financiera de Francia es el fruto de la imprevisión. Mientras Estados Unidos e Inglaterra hicieron frente a los gastos extraordinarios de la guerra imponiendo pesados impuestos directos e indirectos, Francia acumulaba una enorme y pesada deuda pública con la esperanza de pagarla con la indemnización alemana. Casi todos los gastos fueron cubiertos con empréstitos externos, empréstitos internos y avances del Banco de Francia, autorizado para emitir papel moneda.

Igual política se siguió luego con los gastos de reparaciones de las regiones devastadas. Así se acumuló una deuda pública que el año pasado fué calculada en 487 mil millones de francos. En doce años la deuda pasó de 32 mil millones a cerca de 500 mil millones; es decir se hizo 15 veces más grande. Para servir esta deuda se ha recargado súbitamente al país de impuestos; el servicio que en 1913 sumaba 1,063 millones de francos suma este año más de 18 mil millones, o sea cerca del 50 por ciento del monto total de las entradas del presupuesto. Cuando cae un franco en la Caja Fiscal, la mitad está destinada al pago del servicio de la deuda.

Cuando los políticos se dieron cuenta de la situación era ya tarde. Por lo menos así parece indicarlo la penosa odisea de dos años de sucesivas caídas ministeriales y la enconada controversia en torno a la imposición tributaria. La política infiltrada en las finanzas ha enquistado el problema, agravándolo hasta los extremos amenazantes que se han visto estos últimos días. Sucumbió primero M. Poincaré bajo el ataque certero de M. Herriot; sucedióle éste en la Presidencia del Gabinete con M. de Monzie como Ministro de Finanzas y también tuvo que alejarse del Gobierno ante la negativa de la Cámara para concederle una ley de "impuesto forzoso" que era un impuesto al capital; vino luego M. Painlevé con M. Caillaux y vuelve a repetirse el mismo caso y queda M. Painlevé solo, tratando de regular las finanzas. Pero se ve forzado a proponer proyectos compulsivos y gravosos para el capital y tiene también que renunciar. Aparece entonces de nuevo en la política el viejo y hábil estadista M. Briand y ensaya sucesivamente cuatro Ministros de Finanzas, los señores Loucheur, Doumer, Peret y Caillaux. Se obtiene apenas la nivelación del presupuesto de 1926 con algunas leyes tributarias que pasan merced a la abstención de algunos sectores de la izquierda, pero la Tesorería está exhausta frente a urgentes y apremiantes compromisos. La depresión del franco se hizo entonces catastrófica, y M. Briand tiene que entregar el poder nuevamente a M. Herriot, quien lleva otra vez a de Monzié en Hacienda, y que se mantiene en el Gobierno durante 48 horas...

En estas circunstancias la política francesa vuelve a su punto de partida; es decir a un Gobierno presidido por M. Poincaré el cual parece concentrado en la tarea de organizar un Gabinete de unión nacional; pero busca el apoyo de la izquierda.

Difícil es prever la suerte de este nuevo Ministerio. Es posible que se sobreponga en Francia ese espíritu de solidaridad patriótica que aparece en cada una de las grandes crisis francesas y que se arbitren por fin las medidas necesarias para la regulación de las finanzas. La cuestión está en que el primer Ministro logre separar la cuestión financiera de la política y que pueda proceder con independencia y distante de toda presión parlamentaria. El arreglo de la deuda externa, la regulación de los compromisos internos se presentan como las medidas indispensables para acercarse a una estabilización del franco. Francia sabe ya que no puede esperar de Alemania sinó una contribución mínima para el arreglo de sus deudas; el plan Dawes asigna a Francia una cuota que apenas llega a los dos mil millones de francos anuales, cifra que aparece irrisoria ante los 18 mil millones que representa sólo el servicio de la deuda.

Pero por grave y delicada que aparezca la situación en que se hace cargo del Gobierno el ex-Presidente Poincaré, no cabe duda de que la solución es posible si se toma en cuenta la enorme reserva de riqueza económica de Francia y el tradicional espíritu nacional de la gran República sobre la cual se fijan hoy con simpatía y votos de prosperidad las miradas de este país y del mundo.

EL PAGO DE LOS EMPLEADOS PUBLICOS

Haciendo el señor Ministro del Interior la defensa del Ministerio en la sesión del Martes último en la Cámara, dijo que el Gobierno había tenido que hacer frente entre otras cosas al descontento de los empleados públicos motivado por la reducción de sueldos.

No sabemos cómo ha apaciguado el señor Ministro el descontento de los empleados públicos, pero no ha debido ser con el pago oportuno de sus sueldos. En efecto, los sueldos de Enero y Febrero se pagaron a fines de Marzo, los de Marzo a mediados de Abril y los de Abril y Mayo a fines de Junio y sólo en parte. Los sueldos de Junio no se han pagado todavía. Es indudable que se habría amortiguado muchísimo el efecto de la reducción de sueldos, si el Fisco hubiera ido pagando regularmente los sueldos de la administración, porque por algo se ha dicho al fin y al cabo que "las penas con pan son menos".

El señor Ministro del Interior ha de contestar sin duda a este cargo, diciendo: "que el Gobierno no es Dios, que el Gobierno no es la Providencia", para que en un momento dado multiplique los escasos billetes de la Tesorería y pague a sus empleados. Pero es necesario considerar que el Gobierno tiene el deber primordial de ser previsor, de arbitrar con anticipación las medidas necesarias para no colocarse sólo bajo la dependencia de la Divina Providencia.

Hubo necesidad, a mediados de Junio, de que un honorable diputado representara al Gobierno el deber de cancelar sin mayor demora los sueldos a los empleados, para que éste se agitara y solicitara un préstamo de veinte millones, que pudo contratarse igual un mes antes. Parece que ahora el Gobierno espera la misma amonestación de la Cámara. Estamos en las postrimerías de Julio y aún no se cancelan los sueldos del mes pasado; aún más, la Dirección del Tesoro, ha declarado ayer, que autorizado el Ejecutivo para pagar los sueldos no podrá hacerlo mientras no se arbitren medidas rápidas para obtener dinero. Declaró, además esa oficina que aún no se han enviado a provincias todas las remesas para pagar los sueldos de los duodécimos aprobados, esto es de Abril y Mayo, y que actualmente no hay dinero en la Tesorería.

Contrasta por cierto violentamente esta declaración con el cuadro optimista y risueño que el señor Ministro del Interior trazó en la Cámara sobre el estado de la administración. No puede haber administración laboriosa y correcta si no paga oportuna y regularmente a sus servidores.

Por otra parte, esta indiferencia de los Poderes Públicos en lo que respecta a la cancelación oportuna de los sueldos revela una insensibilidad profundamente antisocial. El Gobierno y el Parlamento son en sí entidades abstractas, pero como están compuestas de hombres, tienen el deber de contemplar la situación ingrata y trágica que crea a más de cuarenta mil familias chilenas esta informalidad que las mantiene en la incertidumbre, en una expectativa indefinida y luchando contra las adversidades de una vida menesterosa. El Ejecutivo puede imaginarse con un mediano esfuerzo generoso el drama cotidiano de sus empleados que viven del crédito, de la bondad aleatoria y versátil del arrendador o del comerciante que al fin también se cansan de clientes inciertos que están en continua falencia.

Si el Ejecutivo no cuenta con los recursos necesarios para pagar los sueldos debe adoptar desde luego las medidas conducentes a obtener los fondos y no para un mes sino para asegurar el pago de dos o tres. Por otra parte, si a la postre el Gobierno ha de verse obligado necesariamente a recurrir a un nuevo préstamo, no se ve la conveniencia ni la ventaja en postergar una iniciativa que se ve forzosa e inevitable.

JOYAS DE VALOR
COMPRA - VENTA
Préstamos
LA EQUITATIVA
Casa de confianza, que conviene a todos
DELICIAS 857

ARRIENDO FUNDO EN SAN JAVIER
320 cuadras planas regadas, de suelos buenos y muy descansados. Bien cerrado y dividido en 11 potreros. Agua abundante, del río Maule. Tiene casas habitación, galpón, posesiones, etc.
CANON: $ 30,000
SECCION FUNDOS — BANDERA 168
Carlos Ossandón B.

NOTAS POLITICAS

SE REUNIERON AYER LOS COMITEES PARLAMENTARIOS DE LA CAMARA DE DIPUTADOS

UNA DUDA CONSTITUCIONAL SE SUSCITA EN LA DISCUSION DE LAS MODIFICACIONES A LA LEY DE EMERGENCIA. —LOS DUODECIMOS NO SERAN APROBADOS SINO UNA VEZ DESPACHADA LA LEY DE EMERGENCIA

En la tarde de ayer se reunieron en una de las salas de la Cámara los Comitées Parlamentarios de esta corporación para considerar las reformas a la ley de emergencia sobre las cuales insistió el Senado.

Se promovió un largo debate acerca de las disposiciones constitucionales de los artículos 50 y 51 y se acordó, por último, pedir a la Comisión de Reforma Constitucional y reglamento, dilucidara la cuestión, determinando si los artículos para los cuales hay divergencia entre ambas Cámaras, son o no fundamentales.

La Comisión de Reforma Constitucional se reunirá hoy a las 11 A. M. y a las 12 entregará su informe a fin de que sea considerado por los Comitées en una reunión que se celebrará a las 4.30 P. M.

Los Comitées habrían acordado aceptar siete de las modificaciones del Senado y rechazar seis.

Estos acuerdos de los Comitées serán sometidos hoy antes de la sesión a la consideración de los diputados de los diversos partidos a fin de que los ratifiquen.

Entre las reformas aceptadas, figura la que se refiere a la situación de los veteranos del 79.

SESION ESPECIAL DE LA CAMARA

Como lo hemos informado esta tarde de 4 a 7 celebrará sesión ordinaria la Cámara de Diputados a fin de ocuparse del proyecto de emergencia.

AUTORIZACION DE LOS DUODECIMOS DE JUNIO Y JULIO

En cuanto a la autorización de los duodécimos de Junio y Julio, materia sobre la cual debían pronunciarse ayer los Comitées, se acordó esperar que el Gobierno cumpliera sus obligaciones con los empleados públicos de provincias, ya que a muchos no se les ha pagado sus sueldos correspondientes a Mayo.

También se consideró la conveniencia de autorizar los duodécimos hasta que no quedara totalmente despachada la ley de emergencia, a fin de no aumentar el déficit nacional.

SE AUTORIZARIA LA CONTRATACION DE UN NUEVO EMPRESTITO EN EL EXTRANJERO

PARA REDUCIR EL DEFICIT DE ARRASTRE, CONTINUAR LOS TRABAJOS DEL CAMINO POR CASABLANCA, AYUDAR A LA BENEFICENCIA PUBLICA Y PONER EN VIGENCIA EL CODIGO SANITARIO

La Comisión de Hacienda del Senado celebró ayer una importante reunión, en la que quedó acordada la conversión de algunas deudas públicas.

CONVERSION DE LA DEUDA PUBLICA

En efecto, se acordó informar favorablemente un proyecto autorizando la conversión de las deudas internas que no tengan facultad emisora.

En cuanto a las deudas externas, se acordó aceptar la idea de convertir el empréstito de casa Blair y Cía.

CONTRATACION DE UN NUEVO EMPRESTITO

Se acordó asimismo informar favorablemente un proyecto para contratar el nuevo empréstito a que nos referimos en una de nuestras ediciones anteriores, de 4 millones 880 mil libras, para el pago exigible del déficit de arrastre; para la construcción del camino a Valparaíso por Casablanca; recursos a la beneficencia pública y pago de los empleados que exige el Código Sanitario.

La última sesión del Directorio General Demócrata

SE CONSIDERAN IMPORTANTES MATERIAS

Bajo la presidencia del senador don Luis E. Concha, celebró sesión el Directorio General el Martes ppdo., con la asistencia del vice presidente, don Carlos Cifuentes; de los parlamentarios señores Alvarez, Morales y A. Gutiérrez; del tesorero, señor Franco; de los directores, señores Marín, Díaz, Bravo, Novoa, Altamirano, Wilson, Pradenas, Medel, Chanks, Guerra, Aravena y de los secretarios Gutiérrez, Aguayo y Cuadra.

Actas

Se leyeron y aprobaron las anteriores.

Comunicaciones. — Se recibieron notas de las siguientes asambleas: Purén, Parral, Los Alamos, Las Hortensias, Huasco. Además se dió cuenta de una nota de la Confederación Demócrata y del Círculo de Jefes y Oficiales en Retiro de las Policías de Chile.

Cuenta. — El señor Guillermo Bañados en una extensa nota da a conocer el desarrollo de la campaña electoral en las provincias de Tarapacá y Antofagasta. Se refiere a la situación del partido en las asambleas de Iquique, Pisagua, Tocopilla, Antofagasta, Calama y Taltal y a la labor que conviene desarrollar para el mantenimiento y crecimiento de las fuerzas del partido.

Incidentes. — Aniversario de la muerte de don Malaquías Concha.— Varios directores se refieren a la proximidad del aniversario de la muerte del fundador del partido, don Malaquías Concha y proponen que se realice una velada en los salones del Club de la Democracia a fin de rendir un homenaje de gratitud al que fué el impulsor de las doctrinas democráticas en Chile. Al efecto, se nombró la siguiente comisión para que tenga a su cargo la realización de esta velada, señores Luis A. Muñoz, Serafín Soto, Dr. Juan Marín, Héctor Alvarez y Arístides Novoa.

Desocupación obrera. — Sobre este problema se abrió un amplio debate en que tomaron parte la mayoría de los directores refiriéndose a la desocupación tanto en la zona del salitre como en la del carbón. Se analizó las causales de estas crisis y se hizo ver la competencia de dos firmas extranjeras alrededor de un nuevo invento para abaratar los gastos de elaboración del salitre y las gestiones encaminadas a comprar este invento con la rebaja que han solicitado del Gobierno en los derechos de exportación.

Con el propósito de buscar una pronta solución al problema de la desocupación obrera, se acordó nombrar la siguiente comisión para que se entrevisten con S. E. el Presidente de la República, señores Carlos Cifuentes, Víctor Gutiérrez, Dr. Juan Marín, Antonio Guerra, Adolfo Altamirano y José S. Díaz.

Reglamento de Sala. — Para confeccionar el Reglamento de Sala del Directorio, se designó la siguiente comisión: señores Arturo Aravena, Horacio Azócar y Alejandro Escobar.

Edificación escolar y carcelaria.— Se acordó hacer suyo el proyecto presentado al Senado de la República por los senadores del partido, don E. Concha y don Artemio Gutiérrez, sobre edificación escolar y carcelaria.

Elección de secretarios. — Fueron designados los señores Arturo Aravena, Luis Mardones y Antonio Guerra en representación de la Confederación de Centros Demócratas de Chile, y don Moisés Arriarán, por Valdivia.

Se mandó repetir elecciones de directores en las provincias de Antofagasta (uno), Coquimbo (uno), Aconcagua (uno), Colchagua (dos), Talca (uno), para el último Domingo de Agosto.

PARTIDO DEMOCRATA

CENTRO FRATERNIDAD DEMOCRATA. — Mañana Sábado se efectuará un acto de carácter cultural, en el salón de actos de este Centro, Molina esquina Blanco Encalada. Disertará el diputado por Victoria y Melipilla, don Cardenio González, sobre: "Acción que debe desarrollar el Gobierno en la hora presente".

La entrada es libre, rogándose concurrir a los demócratas y vecinos del barrio con sus familias.

El Directorio de la Institución festejará al señor González y parlamentarios que concurran, con un té íntimo, donde se desarrollará un acto literario-musical.

CENTRO DEMOCRATA GERMINAL.— (Gálvez 154).— Mañana Sábado se efectuará la séptima concentración cultural, organizada por este Centro, en su sala-teatro, y con entrada libre. La conferencia estará a cargo del ex-diputado por Santiago, don Emilio Tizzoni Lucciano, quien disertará sobre un importante tema de gran actualidad.

El Directorio ofrecerá un té al señor Tizzoni, donde se charlará sobre su viaje-ostracismo por América y Europa.

HOMENAJE A DON MALAQUIAS CONCHA.— La Comisión de Fiestas está preparando una gran velada fúnebre y romería a la tumba del fundador del Partido, cuyo aniversario de muerte, es el 5 de Agosto.

Se invitará a este homenaje a la representación parlamentaria demócrata-comunista y asalariada.

AGRUPACION DEMOCRATA. — Sesionó el Miércoles último el Directorio de la Agrupación Demócrata Departamental, presidido por el señor Daniel 2.o Sáez y con asistencia de los secretarios señores Rodolfo Ibarra y Humberto Meza.

Fueron aceptados como miembros del Partido, los señores Juan Lobos, Juan Espinosa, Alejandro Espinosa y Luis Ramírez.

Se acordó: 1.o Conceder todo el tiempo que necesita al director señor Carlos Aranís, a fin de que atienda al restablecimiento de su salud;

2.o Declarar a petición del director señor Antonio Ibarra, que el antiguo miembro del Partido señor Rogerio Rosas, no es el dirigente asalariado del mismo apellido;

3.o Pedir al señor Onofre Avendaño, que gestione ante la Municipalidad que los camiones Av. España, Bascuñán Guerrero y Palma, no puede cambiar recorrido, o acortarlo, como sucede ahora cuando van a los torneos deportivos, ni subir la tarifa, porque ambas situaciones perjudican a los habitantes de los barrios que recorren;

4.o Declarar, a petición del señor Juan Isla, que en el local de Rosas 1049, en que ocurrieron hechos de policía el Sábado último, no hay ninguna actividad demócrata.

5.o Pedir a la Confederación Demócrata que no funcione en locales no reconocidos por el Partido, a fin de que no se vea envuelto el nombre de él en hechos censurables, como el denunciado por el señor Isla;

6.o Enviar una nota a la Prefectura declarando que la Agrupación desautoriza el Centro Blanco Encalada, situado en la calle del mismo nombre, por no corresponder sus actividades a las de los organismos de propaganda y significar un desprestigio para el Partido Demócrata;

7.o Recomendar a la Comisión de Centros, informe a la brevedad sobre el resto de los Centros para hacerlos ajustarse al Reglamento; y

8.o Contribuír con la suma de cien pesos a la colecta organizada para ayudar a los niños de la región carbonera.

EL CLUB GUERRILLERO MANUEL RODRIGUEZ. — Mutualidad y Acción Social. — Cita para el Domingo 25 del presente, al nuevo directorio, a las 9 A. M., en García Reyes 35, con el fin de elegir su nueva mesa directiva, para el próximo período, dándole cumplimiento al artículo 22 de los estatutos.

La velada del Domingo en la Tercera Comuna

El Domingo próximo, a las tres de la tarde, en el salón del Centro de Propaganda Demócrata "Moisés González, ubicado en San Pablo 2485, se llevará a efecto la primera concentración cultural, organizada por el comité político de esta comuna.

Ocupará la tribuna, el presidente del partido, senador don Luis Enrique Concha, quien disertará sobre "El programa de la democracia", tema que ha despertado marcado interés entre los obreros de este sector.

En la parte artística actuarán los conocidos aficionados obreros Lucho Barra, Luciano López, Felipe Páez, Gustavo Silva, Matus del Olmo, Luciano Pizarro, Alejandro Miranda y varios otros.

Terminará esta reunión familiar con un baile, que será amenizado por una excelente jazz band y dirigido por el conocido profesor, señor Alejandro Muñoz T.

Habrá un exquisito buffet atendido por señoritas.

La entrada será gratuita.

PARTIDO RADICAL

CLUB RADICAL VALENTIN LETELIER.— Se ruega encarecidamente a todos los socios de este Club y a los correligionarios, se sirvan asistir a una reunión que tendrá lugar el Domingo 25, a las 11 A. M.

LIBROS

MARIANO LATORRE
SUS MEJORES CUENTOS. . . . . . $ 6.00
"ZURZULITA", Novela. . . . . . $ 6.00
"ULLY", Novela. . . $ 5.00
PEDRO PRADO
"UN JUEZ RURAL", Novela. . . . . . $ 6.00
"ANDROVAR", Poema dramático en prosa rimada. . . . . . $ 5.00
EDUARDO BARRIOS
PAGINAS DE UN POBRE DIABLO. . . $ 6.00
"EL NIÑO QUE ENLOQUECIO DE AMOR". . . . . . $ 4.00
GABRIELA MISTRAL
"DESOLACION". . . $ 8.00
Dr. ISAURO TORRES
"COMO TENER Y CRIAR HIJOS SANOS Y ROBUSTOS $ 10.00
ANIBAL CERDA
"PRACTICAS DE ENSEÑANZA". . . . $ 10.00
LUCIA VERGARA DE SMITH
"LIBRO DE COCINA CORDON BLEU". . $ 6.00
CABALERO AUDAZ
"LA SIN VENTURA" $ 5.00
EFFIO A. ROWLANDS
"AMBICION DE MADRE". . . . . . $ 5.00
HENRI ARDEL
"CORAZON DE EXCEPTICO". . . . . $ 5.00
GASTON LEROUX
"EL FANTASMA DE LA OPERA". . . . $ 3.00
LIBRERIA NASCIMENTO
AHUMADA 125 — Casilla 2298
En pedidos de provincias, agregar $ 0.50 para remisión por todo el pedido.

EN QUILICURA
VENDO A PUERTAS CERRADAS
ESPLENDIDA CHACRA, 50 CUADRAS
TOTAL Y ABUNDANTEMENTE REGADAS
Suelos de la más rica clase, muy productivos
CON BUENAS CASAS-HABITACION Y TODA CLASE DE EDIFICIOS
PRECIO DE VERDADERA OPORTUNIDAD
EL INVENTARIO SOLO VALE MAS DE $ 60,000
ALEJANDRO GREENE CRUZAT
Abogado y Corredor de Comercio
SECCION FUNDOS
ALEJANDRO GREENE VALVERDE
TEATINOS 86.— CASILLA 3722

INFORMACIONES DEL INTERIOR

DE NUESTROS CORRESPONSALES

Ñ U B L E

Un hecho sin importancia atrae policía al Liceo de Chillán

(De nuestro corresponsal, por telégrafo)

CHILLAN, 22.— La presencia de tres guardianes de policía, en la puerta principal del Liceo de Hombres, dió origen a que se hicieran vivos comentarios.

Mediante conversaciones mantenidas con profesores y alumnos, se pudo saber, que como el anuncio de feriado por onomástico de S. E., llegó atrasado, los alumnos de los cursos de 5.o y 6.o años, acordaron darse un asueto de un día, debiendo volver a clases en la tarde de hoy.

Los alumnos declaran que no fueron admitidos y se les obligó volver acompañados de sus padres y tutores.

Esta resolución provocó la reunión de ciertos grupos en la acera frente al Liceo, en circunstancias que pasaba por allí el Intendente señor Armando Silva ,quien tal vez previendo un incidente grave, llamó policía.

Más tarde, tan pronto como el Rector, señor Pérez Yáñez, se impuso de la presencia de la policía, ordenó que los guardianes abandonaran el frente del Liceo, y las clases siguieron su curso en la forma acostumbrada.— (Lagos).

19 reos salen hoy en libertad incondicional

CHILLAN 22. — Mañana salen de la cárcel de esta ciudad, en libertad condicional, 19 reos procesados por diferentes delitos. — Lagos.

La población obrera de Chillán no puede venderse

SINO A UNA SOCIEDAD CON PERSONERIA O A UNA COOPERATIVA, DICE EL CONSEJO DE BIENESTAR SOCIAL

(De nuestro corresponsal, por telégrafo)

CHILLAN 22. — La Secretaría del Consejo de Bienestar Social ha enviado una comunicación a la Intendencia, manifestando la apreciación que le ha merecido la proposición de compra de la Población Obrera, hecha por un grupo de obreros y de empleados.

Esta comunicación establece que el Consejo exija que tal proposición debe ser formulada por una Sociedad con personería jurídica o por una cooperativa organizada con este objeto, a fin de evitar que esta compra beneficie a una empresa capitalista.

Finalmente expresa que el precio de cien mil pesos, no puede ser la base para la venta de una población con 70 casitas. — Lagos.

LINARES

La falta de pago a los empleados, les crea una situación difícil

(De nuestro corresponsal, por telégrafo)

PARRAL, 22.— Casi la totalidad de los empleados públicos y la tropa del Batallón de Tren, menos la oficialidad, están impagos desde el mes de Mayo, debido a que la Tesorería Fiscal carece de fondos.

A esto debe agregarse, que la situación se agrava por el encarecimiento de los artículos de primera necesidad, deprimiendo los hogares de los servidores del país.— (Alvarado).

A T A C A M A

LOS EMPLEADOS PUBLICOS DE COPIAPO ESTAN IMPAGOS DESDE HACE DOS MESES

(De nuestro Corresponsal, por Telégrafo)

COPIAPO, 22.— Los empleados públicos de este departamento, están impagos desde hace dos meses, soportando esta situación que para ellos es muy difícil, pues, como no pueden cumplir sus compromisos con el comercio, éste les restringe el crédito.

Al profesorado se le debe parte de sus sueldos por el capítulo de trenios, desde Enero.— (Villagrán).

A C O N C A G U A

VARIOS NEGOCIOS FUERON CONSUMIDOS POR EL FUEGO EN SAN FELIPE

VALIOSOS EDIFICIOS ESTUVIERON SERIAMENTE AMAGADOS POR EL FUEGO

(De nuestro corresponsal, por telégrafo)

SAN FELIPE, 22.— Un gran incendio ocurrido en la madrugada de hoy redujo a escombros la propiedad situada frente a la Plaza de Armas, habitada por la familia Castro Osorio, la que ocupaba el esgundo piso. Esta tenía un seguro reducido.

La parte baja estaba ocupada por los negocios "Maison Rivas", una pastelería y bar, la Peluquería Pariciense y la Librería "Voz de Aconcagua", los que se quemaron totalmente.

La falta de agua en los grifos hizo que el fuego tomara grandes proporciones en cortos instantes.

Estuvo seriamente amenazado el edificio del Banco de Chile, sufriendo perjuicios de consideración en el mobiliario, el agente, señor Polanco. También lo estuvo el edificio de la Intendencia debido a lo cual sufrió perjuicios el mobiliario del Intendente. Además el fuego amagó la oficina de Correos y la secretaría de la Intendencia.

La labor de los bomberos fué árdua y constante, hasta exterminar la acción devastadora del fuego, que amenazó con destruir valiosos edificios, incluso el del Teatro Municipal. — (Dinamarca).

C O L C H A G U A

Más de 300 familias han quedado sin hog

A CAUSA DEL ULTIMO TEMPORAL

(De nuestro corresponsal, por telégrafo)

SAN FERNANDO 22. — El temporal último ha creado en los pueblos de la costa una situación desesperante.

Comisiones oficiales enviadas a la Intendencia, dan cuenta de numerosos ahogados a causa de inundaciones habidas en Rapel, Licanten, Pupulla y otros. Hay también más de 40 casas derrumbadas, ignorándose cuántas víctimas hay bajo sus escombros.

Se calcula en más de 300 las familias que han quedado sin hogar, perdiendo todo su mobiliario, incluso las semillas para sus sembrados, que era la única esperanza para salvar la crítica situación económica.

Hay comerciantes que lo ... todo, pues la violencia de la ... ción impidió el salvamento ...

Se considera indispensable ... Gobierno acuda en auxilio ... blaciones que están com... aisladas, pues los caminos ... dado intransitables, y los ... no cuentan con los elem... pensables para la vida. —

T A L C A

EL DEFICIT DE LA BENEFICENCIA DE TALCA SUB

$ 1.000,000.00

TALCA 22. — En la última sesión celebrada para la Junta de Beneficencia de Talca, se consideró la difícil situación por que atraviesan los diversos establecimientos de sn dependencia.

Se dió a conocer que el déficit acumulado hasta el año 1925, ascendía a la elevada suma de $ 1.089.425.13. A esto hay que agregar las cuentas del presente año. que suman también una suma de consideración.

Después de esta reunión, y cumpliendo un acuerdo de la corporación, el Intendente de la provin... gió un telegrama al Minis... giene, dándole a conocer ... ción apremiante por que ... los establecimientos ben... Talca.

SANGRE IMPURA

Si usted padece de ... herpes, comezón a la pi... mación de los ganglios, ... mo, gota u otras afecc... provienen de una sangre ... es necesario combatirlas ... preparación que elimine ... lestias. Con Depurol 18 (a ... yoduro de potasio y mer... ha obtenido completo éx... ta clase de padecimientos. Los productos 18 fueron ... dos en la Exposición In... nal de Bolivia con el Gr... mio de Honor.

(M. R.)

V A L P A R A I S O

INFORMACIONES DE LIMAC

CUARTA BRIGADA SANITARIA.—En el local anexo a la Caja Nacional de Ahorros, ha quedado instalada la oficina de Sanidad, bajo la dirección del doctor don Ernesto Inostroza.

Inspectores de este servicio han sido nombrados los señores Fernando Vial, Pablo Díaz, Horacio González, Lorenzo Ulloa y Fidel Araneda.

Secretario ha sido designado don Oscar González.

PUENTE DE LO CHAPARRO.— Debido a la crece del río, los lugarejos de Lo Chaparro, Lo Gamboa, Pilumpen, Quebrada de Alvarado y otros, han quedado aislados del pueblo de Limache, porque el puente se encuentra en muy mal estado de servicio.

Entre los vecinos se activan las gestiones para recabar del Supremo Gobierno, la pronta construcción de un puente en Lo Chaparro, cuyos planos, y presupuestos ya han sido confeccionados por la Dirección de Obras Públicas, de acuerdo con la ley respectiva.

CRUZ ROJA DE LIMACHE.— Gentilmente invitados por el administrador don Aurelio Murillo, visitamos este importante establecimiento, en el cual funciona también la Asistencia Pública, atendida por el doctor don Ernesto Inostroza.

Presidente de la Cruz Roja es la señora Sara Claro de Swett y vice la señora Enriqueta Federici de Piraino.

La Asistencia Pública tiene a su servicio a los pract... Rafael Barrios, Ju... la matrona doña ...

Funciona en el ... Dispensario atendi... Inostroza, por el ... Ascanio Casella y ... enfermera señorita ...

La Asistencia Pú... nado sin interrup... co meses, habiendo ... te lapso de tiempo ... tados y practicad... nes extraordinari... de los libros lle... mente por el secr... rillo.

Existe un serv... curar las enferme... dencia social.

En el Dispensa... más de 300 enf... mente.

HOSPITAL DE ... DE PAUL.—Bajo ... la Cruz Roja, se ... pabellón con capaci... seis camas que ... 1.o de Agosto próxi... bre que encabezam...

BRIGADA DE SCO... RANTE WILLIAM... distinguidos vecinos ... el gobernador don ... hacen las gestiones ... organizar una Brig... compuesta de cuatro ... banda de pitos y ta... estrenará el 18 de Se... mo,con el nombre de ... Williams".

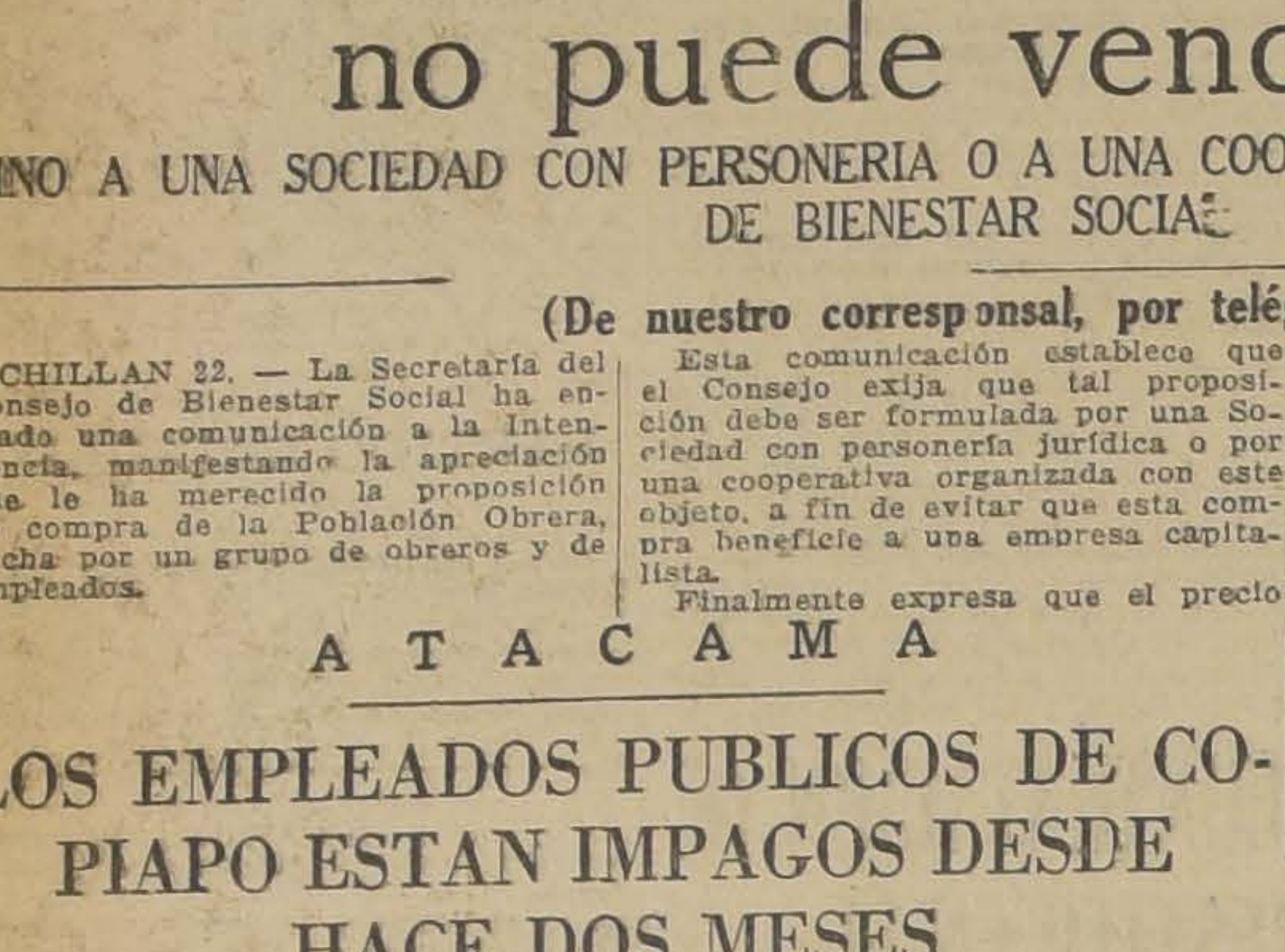

RU-BER-OID

MATERIAL COMPLETAMENTE IMPERMEABLE Y AISLADOR QUE SE PUEDE USAR CON IGUALES VENTAJAS EN TECHOS, TERRAZAS, BAÑOS, etc.

HA SIDO EMPLEADO, ENTRE OTROS, POR LOS SIGUIENTES PROPIETARIOS:

Caja Hipotecaria		
Sr. Patricio Achurra	Nos	
Caja Nacional de Ahorros	Pte.	Calle Teatinos
Instituto Andrés Bello	"	Rosas
Teatro Victoria	"	Huérfanos-San Antonio
Club de Setiembre	"	Catedral-Morandé
Hotel Ritz	"	
" Alberto Lagarrigue	"	Londres 87
" Ricardo Valdés	"	Parque Forestal
" Antonio Huneeus	"	Catedral, frente Congreso
" Carlos Castro Ruiz	"	Pío Nono 157
" Ramón Balmaceda	"	Parque Forestal
" Orlando Gigliotto	"	Delicias
" Marcos Orrego	"	Londres 27-31
" Ricardo Edwards Wear	"	Carreras 100
" Víctor M. Vidaurre	"	Seminario-Bilbao
" Ismael Guzmán	"	Moneda-Tenderini
" Manuel Yoglar	"	Ejército 3-5
" Nemesio Antúnez	"	Londres 81
" Alberto Ossandón	"	Toesca 2351
" José M. Valdés	"	Cienfuegos-Delicias
" Arnaldo Falabella	"	Pedro de Valdivia 71
" Alfredo Echeverría	"	Castro 65
" Fernando Valdivieso Barros	"	Ejército
" Martín Figueroa	"	Delicias 113
Sra. E. Espínola de Letelier	"	Cienfuegos 15
" C. Benítez de Merino	"	V. Mackenna 270
Sta. Betzabé Pérez	"	Av. Seminario
Sra. M. Rosa v. de Barros	"	Riquelme-Moneda
Sta. Josefina León Luco	"	Monjitas 586
Sta. Violeta Cansino	"	Macul
Sr. Emilio Garfias	"	Compañía 1258
Instituto Biológico	"	Quinta Normal
Sepulturas particulares	"	Cementerio Católico

CONTAMOS CON PERSONAL COMPETENTE PARA ELABORACION DE PRESUPUESTOS Y COLOCACION

Mayores informaciones darán a usted los agentes exclusivos:

GRACE & CIA. (CHILE) S. A.

HUERFANOS, ESQUINA MORANDE

Compañía Trasatlántica Española

SERVICIO PLATA-MEDITERRANEO

El rápido y lujoso vapor-correo

"REINA VICTORIA EUGENIA"

saldrá de BUENOS AIRES para ESPAÑA el 28 de Julio próximo, con escalas en: Montevideo Río de Janeiro, Tenerife (Canarias), Cádiz, Almería y Barcelona.

Las fechas de las próximas salidas de BUENOS AIRES serán: Julio 28, Agosto 23, Setiembre 18, Octubre 14, Noviembre 9, Diciembre 5, etc., es decir saldrá un vapor cada 26 días.

SERVICIO SUD-PACIFICO A ESPAÑA

El magnífico vapor-correo

"MONTEVIDEO"

saldrá de VALPARAISO para ESPAÑA el Domingo 8 de Agosto, con escala en: Antofagasta, Iquique, Mollendo, Callao, Guayaquil, Colón Puerto Colombia, Cuaracao, Puerto Cabello, La Guayra, San Juan de Puerto Rico, Tenerife (Canarias), Cádiz y Barcelona.

Las próximas salidas de VALPARAISO serán: Agosto 8, Agosto 27, Setiembre 29, Octubre 2, Noviembre 4, Diciembre 7, etc. es decir, saldrá un vapor cada 33 días.

Se expiden pasajes para todos los puertos de escala, incluso ANTOFAGASTA e IQUIQUE, y para los puertos del norte de España: Vigo Coruña, Gijón, Santander y Bilbao, con trasbordo en Cádiz.

También recibirá carga a tipos de fletes convenientes.

Esmerada atención y excelente alojamiento y trato a todos los pasajeros de 1.a, 2.a y 3.a clases.

Para informaciones sobre fletes y pasajes, y reserva de camarotes, dirigirse a los agentes:

MARTINEZ, VELASCO y Cía.
Cochrane N.o 653 - Casilla 108 V.
VALPARAISO

LUEJE, NIETO y Cía.
Agustinas 889 - Casilla 3984
SANTIAGO

GRACE LINE

Servicio rápido de pasajeros para Antofagasta, Iquique, Arica, Mollendo, Callao, Salaverry, Talara, Balboa, Cristóbal y Nueva York

"SANTA LUISA"

saldrá de VALPARAISO, EL 4 DE AGOSTO, a la 1 P. M.

SANTA TERESA ... ... AGOSTO 18
SANTA ANA ... ... SETIEMBRE 1.o
SANTA ELISA ... ... SETIEMBRE 15

New Orleans and South American Steamship Co. Servicio mensual de vapores de carga desde New Orleans (EE. UU.) a puertos chilenos y vice-versa

GRACE Y CIA., (CHILE S. A.)
HUERFANOS N.o 1189 — SANTIAGO

C. S. A. V.

SERVICIO MENSUAL A NUEVA YORK EN 18 DIAS
"ACONCAGUA" SABADO 31 DE JULIO A LAS 4 P. M.
con escalas en ANTOFAGASTA, IQUIQUE, ARICA, CALLAO, PAYTA y CRISTOBAL.

SERVICIO QUINCENAL A GUAYAQUIL (Ecuador)
"HUASCO" VIERNES 23 DE JULIO A LAS 6 P. M.
con escalas en Coquimbo, Antofagasta, Gatico, Tocopilla, Iquique, Caleta Buena, Arica y puertos peruanos.

SERVICIO QUINCENAL A PIMENTEL (Perú)
"MAIPO" VIERNES 30 DE JULIO A LAS 6 P. M.
con escalas en Coquimbo, Huasco, Caldera, Chañaral, Taltal, Antofagasta, Iquique, Arica y puertos peruanos.

VALPARAISO A PENCO, LOTA, TOME Y TALCAHUANO
SALIDAS DE VALPARAISO TODOS LOS MIERCOLES

COMPAÑIA SUD-AMERICANA DE VAPORES

WESSEL DUVAL y Cía.
Huérfanos esquina Morandé.
Agentes

Cía. TRASPORTES UNIDOS
Estado esquina Delicias
Sub-Agentes.

CONTRARRESTA LA ACIDEz DE LA BOCA, HACE CESAR LA FORMACION DE SARRO, LIMPIA Y PULE LOS DIENTES, PURIFICA EL ALIENTO E IMPIDE LA CARIE.

Precio del tubo: $ 2

PREPARACION FRANCESA GARANTIDA

BASE: TIMOL, CARE CALC., SAPO MED..

SOCIEDAD ANONIMA COMERCIAL
BRAUN y BLANCHARD

Servicio de pasajeros y carga para el Norte y Sur del país. Salidas cada 21 días a Punta Arenas y semanales a Arica.

VAPOR "Valparaíso" 28 DE JULIO con escala en Coquimbo, Huasco, Caldera, Chañaral, Taltal, Antofagasta, Mejillones, Gatico, Tocopilla, Iquique y Arica.

VAPOR "Tarapacá" 31 DE JULIO con escala en San Antonio, Tomé, Talcahuano, Coronel, Corral, Puerto Montt, Castro, Quellón y Punta Arenas.

AGENCIA EN SANTIAGO
Blanchard y Puelma Ltda.— Huérfanos 1059.—
Teléfono Inglés 4952.— Casilla 1123

LOCAL con BODEG

a propósito para casa por mayor o frutos del país, se d... contrato en condiciones favorables.

Situado entre Chacabuco y Yungay, a 1 1/2 cuadr... Plaza Victoria.

Cartas, a Casilla 262 — VALPARAISO

Lloyd Real Holandé

Servicio Rápido de Vapores Luj

ENTRE BUENOS AIRES Y AMSTERDAM

con escala en Uruguay, Brasil, Portugal, España, Fr... Inglaterra

Próximas salidas de Buenos Air

ORANIA .. .. .. 29 Julio | FLANDRIA .. ..

Enrique Seller

AGENTE EXCLUSIVO

DE LA LLOYD REAL HOLANDESA EN SANT
TEATINOS 68

P. S. N. C.

VAPORES PARA EUROPA
Vía Canal Panamá

ORITA. . . . . 31 de Julio
OROPESA . . . 21 de Agosto
OROYA. . . 4 de Setiembre
1 P. M.
Para Antofagasta, Mejillones, Iquique, Arica Mollendo, Callao, Balboa, Cristóbal, La Habana, Coruña, Santander, La Pallice y Liverpool.

VAPORES PARA NUEVA YORK

Por estos vapores se expenden boletos de segunda clase para Europa y puertos de la Costa, a precios convenientes.

ESSEQUIBO . 11 de Agosto
EBRO. . . . 8 de Setiembre
ESSEQUIBO. . 6 de Octubre
1 P. M.
Para Antofagasta, Iquique, Arica, Mollendo, Callao, Santander, Pavia, Balboa, Cristóbal, La Habana y Nueva York.

R. M. S. P.

SERVICIO DE LUJO RAPIDO DESDE Buenos Aires a Europa

PROXIMAS SALIDAS DE LOS AFAMADOS VAPORES "A"

VIAJES RAPIDOS A LISBOA EN 18 DIAS; CHERBURGO Y SOUTHAMPTON EN 19 DIAS

"ARLANZA".. .. .. 4 de AGOSTO
"AVON".. .. .. 14 de AGOSTO
"ALMANZORA" .. .. 25 de AGOSTO
"ANDES" .. .. 4 de SETIEMBRE
"ASTURIAS".. .. .. 15 de SETIEMBRE

PROXIMAS SALIDAS DE LA LINEA "D"

Deseado . . . 29 de Julio | Demerara. 9 de Setiembre
Desna . . . . 12 de Agosto | Darro . . . 23 de Setiembre

VIAJES DE LLAMADA DESDE VARIOS PUNTOS DE EUROPA, SIRIA Y TURQUIA

Agustinas 1017 — Casilla 536 SANTIAGO
THE PACIFIC STEAM NAVIGATION Co.
VALPARAISO Calle Blanco — Casilla 24 V.

SUB-AGENTES EN SANTIAGO: TRASPORTES UNIDOS, ESTADO ESQUINA ALAMEDA; VILLALONGA, AGUSTINAS N.o 217

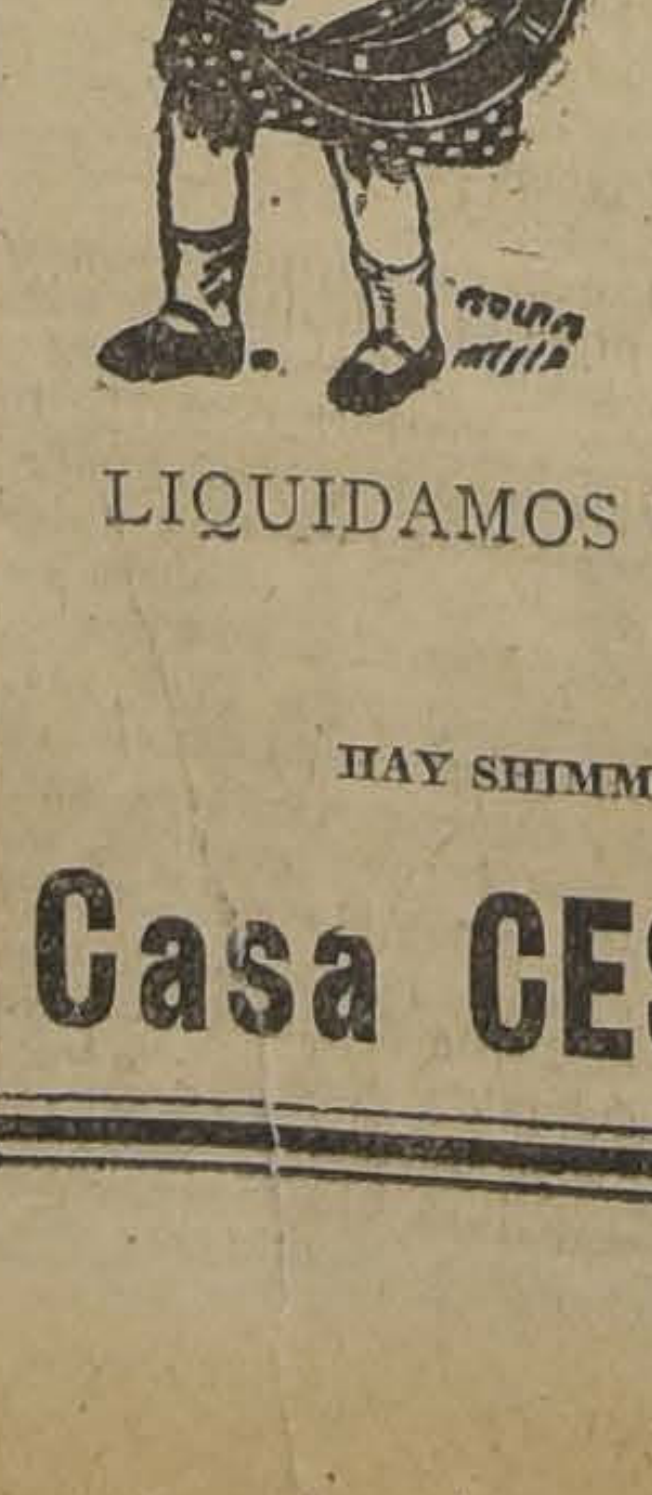

¡¡DISCOS!!

PUM GARIBALDI
LANGOSTA
VALENCIA
MI VIEJO AMOR
O KATARINA
FEA

MARCHETA
JULIAN
GALLEGUITA
TE PARA DOS
AMIGAZO
LA CANCION DEL UKEL

Y MUCHOS OTROS DE ACTUALIDAD
DISCOS AMERICANOS "GENNETT"

LIQUIDAMOS UNA PARTIDA DE DISCOS IMPORTADOS

DESDE $ 7.—

HAY SHIMMYS, FOX-TROT, TANGOS Y COMICOS DE ACTUALIDAD

Casa CESAR RAU - Ahumada 3

REFORMA DE LA TRIBUTACION SALITRERA

Del mismo modo que se ha demostrado que es absurdo creer que negar el problema salitrero se al cabo de la calle de su solución, es fácil hacer ver que el fondo de la cuestión no reside en una rebaja lisa y llana del impuesto de exportación.

El problema es mucho más hondo y mucho más complejo también. Es claro que en el actual gravamen de $ 10.14 por quintal métrico exportado está el mayor obstáculo para sostener con posibilidades de victoria la guerra de precios declarada a nuestro salitre por los abonos rivales. Pero la reforma de este impuesto no deberá inspirarse en el criterio simplista o incompleto de una mera reducción.

Hace unos diez años, don Alejandro Bertrand demostró en una serie de artículos luminosamente proféticos, las realidades que el Gobierno de Chile no tardaría en afrontar, como consecuencia de la aparición de los fertilizantes sintéticos en los mercados mundiales. Y advirtió que era necesario pensar seriamente en ir al estudio a fondo de la reforma de la tributación salitrera.

Los hechos confirman hoy lo que entonces dijo el señor Bertrand. En efecto, el derecho aduanero de exportación, anticientífico en general, ha puesto en evidencia este defecto al comprobarse su inadaptabilidad a las modalidades actuales del mercado del abono. Disminuirlo en proporción grande o pequeña, no lo redimirá de ese inconveniente fundamental, que proviene de su inflexibilidad y la consiguiente imposibilidad de ajustar los precios de venta del salitre a las exigencias del momento dado.

El señor Bertrand ha abogado desde muchos años por la participación fiscal en las utilidades de los negocios salitreros. Esta fórmula pareció excesivamente audaz en 1918, cuando la idea de implantar en Chile el impuesto sobre la renta era sólo tema de divagaciones elegantes de literatura financiera. Pero ahora las cosas han cambiado de manera fundamental. La legislación sanitaria se orienta decididamente hacia este género de impuestos. Y hay un organismo oficial encargado de dirigir no solamente la percepción sino también de ejercer un control estricto sobre las declaraciones de renta. Cae entonces la objeción frecuentemente formulada sobre la dificultad práctica que habría para controlar las utilidades salitreras con cuya participación substituiría el Fisco su actual renta del salitre.

Un sistema intermedio entre el régimen rudimentario del derecho de exportación unitario y fijo y el más perfecto y científico del impuesto sobre las utilidades, sería el que estableciera un derecho variable, subordinado a los precios de venta. Pero tendría un inconveniente fundamental, cual sería el de favorecer la explotación de los terrenos y de las oficinas más modernas, impidiendo en cambio la de los terrenos de deficiente ley que hoy se trabajan y de las oficinas anticuadas cuyo costo de elaboración es más alto.

Considerando la cuestión en el terreno en que se halla planteado actualmente el debate, no parece probable, por no haber lógica en ello, que la petición de los salitreros pueda tender a la simple rebaja del derecho de exportación, con caracteres indefinidos, aún cuando, estimada esta eventualidad desde el punto de vista financiero, la rebaja no significaría en la práctica una disminución muy apreciable de las entradas fiscales, puesto que según todas las probabilidades, el descenso de los precios del salitre, consiguiente a esa rebaja, traería un mayor consumo y la mayor exportación resultante permitiría al Fisco recuperar en parte lo que dejase de percibir por unidad exportada.

Las conveniencias fiscales y las conveniencias de los productores armonizan en el punto en que el interés del Fisco y los salitreros coincida: esto es, desde el momento en que ambas entidades se identifiquen en el objetivo de exportar la mayor cantidad posible y de que esa exportación rinda la mayor utilidad que sea dable obtener del mercado consumidor.

El interés de los salitreros será contrario al interés fiscal si con una exportación reducida pueden obtener grandes utilidades. Tal ocurriría en el caso de que el salitre se vendiera a un alto precio, lo que por lo demás ha dejado de ser posible en las circunstancias actuales y previsibles de la competencia. En cambio, el interés fiscal sería antagónico del interés legítimo de los productores si una gran exportación de salitre a bajo precio estuviera afectada por un alto derecho aduanero fijo, que redujera más de lo justo el margen de ganancias por quintal. Pero ambos intereses armonizarán, desde el instante en que se establezca una fórmula de tributación que, impulsando la venta y por ende la exportación de salitre, permita al productor obtener el mayor margen de ganancias compatible con la situación del mercado y haga al mismo tiempo copartícipe al Fisco de los beneficios de la industria. A tal resultado se llega, naturalmente, con el régimen de participación fiscal en la utilidades, y parece ser por el momento el ideal establecimiento aparte de lo más justo y lógico,

Es el ideal. Pero, como ideal, se halla en estos momentos lejos de nuestra capacidad de realizarlo. El estudio de un proyecto basado en estos principios o en otros semejantes será necesariamente largo y complicado. Entretanto, los abonos rivales del salitre invaden victoriosamente los mercados y cierran toda posibilidad de que en el presente año nuestras exportaciones salitreras correspondan siquiera aproximadamente a las previsiones presupuestarias. Están además a la vista el fantasma del chomage y las amenazas de una seria depresión económica. Es preciso adoptar una resolución rápida, de eficacia inmediata. No divisamos qué otra medida podría adoptarse, para conseguir esta finalidad urgente e inaplazable, fuera de la rebaja momentánea del derecho de exportación.

DIEGO AVERASTAIN.

Un muerto de mal criterio

Con portada de Coke y hermosas decoraciones interiores de Joaquín Díaz Besa, Genaro Prieto ha entregado una nueva obra al público: "Un muerto de mal criterio".

Se trata ahora no de una recolección de artículos de prensa sino de un relato novelesco de castiza factura dividido en veinte capítulos unidos, como por un hilo invisible, por la gracia alada del estilo y una ironía serena y piadosa.

Abandonando preocupaciones polémicas, de las que es tan fértil el periodismo partidario que ha contado en Prieto a uno de sus militantes más activos, "Un muerto de mal criterio" realiza en nuestro medio literario el milagro de una obra trasparente, comparable tan sólo a las mejores páginas de Anatole France en cuya fuente amable parece haber bebido Prieto sus inspiraciones mejores.

Aún en el capítulo del militar que llega al otro mundo, castigado por el acto de venganza y rebeldía de un subalterno, el autor conserva la gracia del estilo sin que las frecuentes alusiones a la actualidad que parecen seducirlo y tentarlo a la sátira destemplada logren apartarlo de la armonía que debe presidir en la obra de arte.

"Observe usted que en todas las novelas el protagonista empieza vivo y termina por morirse en el último capítulo. Esta sería lo contrario: comenzaría el día de su muerte y concluiría en el momento de vivir", dice el médico que ha despertado de su sueño de seis horas al muerto de mal criterio.

Con esta técnica paradojal y desconcertante, que recuerda los procedimientos literarios de Pirandello, Genaro Prieto nos cuenta la extraña novela de un hombre que regresó de la muerte y que estuvo consagrado en su pasajera vida de ultratumba a la delicada misión de administrar justicia entre los muertos.

Sin entregarse a abstrusas metafísicas Prieto desentraña diversos aspectos de la vida y de la muerte con sutil y cordial ironía. Y, junto con darnos una obra de una filosofía amable y piadosa, ha escrito un libro ameno y castizo que lo incorpora en un sitio de honor entre nuestros mejores escritores.

M.

DOCUMENTOS PARLAMENTARIOS

LA LIBERTAD DE ASOCIARSE

PRESENTACION HECHA EN LA CAMARA POR EL DIPUTADO SEÑOR ALFREDO GUILLERMO BRAVO

"Santiago, 20 de Julio de 1926. —Hace algunas semanas pedí y obtuve que esa honorable Mesa recabara del Gobierno el envío de los antecedentes que habían determinado la dictación del decreto número 893 del Ministerio de Marina, expedido el 2½ de Mayo recién pasado, cuya lectura, en el breve extracto que de él se publicaba en una de las ediciones del "Diario Oficial" de aquel entonces, me había alarmado grandemente porque parecía que sus disposiciones envolvían una manifiesta transgresión de la garantía en virtud de la cual a todos los habitantes de esta República se nos asegura el libre derecho de asociación sin permiso previo.

Ahora han llegado a mis manos los antecedentes en referencia y al ver por completo confirmadas las inquietudes de que dejé constancia en aquella oportunidad; estimo de mi deber parlamentario plantear sin pérdida de tiempo por los trámites reglamentarios este grave asunto en que, a mi juicio, va envuelta la inviolabilidad de un principio que sin duda constituye una de las más caras conquistas democráticas de este país.

Ante todo, es conveniente que la Cámara conozca en su exacto tenor el decreto de mi referencia, porque, como ya he dicho, él no se ha publicado sino en muy reducida síntesis, lo que no deja, desde luego, de ser sugestivo. Dice así:

DECRETO:

1.o Se prohibe a la gente de mar dependiente de la Armada Nacional pertenecer en calidad de miembros a sociedades o instituciones ajenas al servicio.

2.o Para formar parte de asociaciones de protección mutua extrañas a la Armada, necesitará permiso especial de la Dirección del Personal, la cual lo otorgará previa calificación de las seguridades de orden y seriedad que ofrezcan las dichas asociaciones

3.o La infracción de estas disposiciones será penada con la expulsión del servicio dictada por la Dirección del Personal de la Armada.

4.o Transitorio. La gente de mar que actualmente forma parte de sociedades o instituciones ajenas al servicio, deberá solicitar el permiso de que trata el artículo 2.o, dentro el plazo de 30 días contados desde la fecha de este decreto.

Tómese razón, regístrese y comuníquese.—**E. Figueroa.—A. Swett.**

Yo quiero dejar nota expresa de que al intentar demostrar, como lo voy a hacer, que esta resolución ministerial está en absoluta pugna con principios fundamentales de nuestro derecho escrito y con la tradición de prudente acatamiento que ha habido siempre en nuestros Gobiernos para los grandes postulados que forman la base republicana y liberal del Estado de Chile, no es mi ánimo, ni remotamente, crear dificultades o vaciar animosidades en contra de los hombres que hoy tienen en sus manos las riendas del Gobierno, menos del señor Ministro de Marina a quien juzgo un pundonoroso funcionario. Tampoco pretendo la defensa de determinadas ideas o agrupaciones de ciudadanos, sino sencillamente deseo, con la serenidad posible, interesar la atención de ese Ministro hacia el convencimiento de que ha incurrido en un error y que, por consiguiente, lo hidalgo y lo justo es que vuelva sobre el paso dado y derogue este decreto que afearía los anales de un Gobierno verdaderamente ecuánime y respetuoso de las prerrogativas ciudadanas que a todos nos concede por igual la Ley Fundamental.

Sabe la Honorable Cámara que tanto en la antigua Constitución como en la que actualmente nos rige, se consigna una disposición terminante en virtud de la cual a todos los habitantes de Chile se les garantiza el más amplio derecho para asociarse sin permiso previo de nadie.

La actual Constitución ha agregado a este precepto la frase complementaria "y en conformidad a la ley", frase que de ningún modo, habida consideración al espíritu y a la historia fidedigna de esta ley constitucional, podría interpretarse como restrictiva del principio sustantivo ya enunciado, sino sólo como una mera aclaración conveniente para hacer comprender que este principio tiene o puede tener en las leyes particulares la reglamentación necesaria para la formalidad de su ejercicio y nada más.

La verdad es, honorable señor, que en esta materia nada hubiera podido agregar la nueva Constitución, porque ya desde muchos años antes de su vigencia existía y existe en nuestra República un estado de hecho y de derecho enteramente definido. En efecto, el Código Penal de 1875 consigna con precisión matemática en sus artículos 292 y siguientes, lo que se entiende ante la ley chilena por asociaciones ilícitas, y así dice en su aludido artículo 292: "Toda asociación formada con el objeto de atentar contra el orden social, contra las buenas costumbres, contra las personas o las propiedades, importa un delito que existe por el sólo hecho de organizarse".

¿Qué se infiere de esta disposición? Se infiere, sin lugar a dudas que cualquiera otra asociación a la que no pueda achacarse algunas de las finalidades vedadas que quedan dichas, es asociación lícita a la cual le alcanza el amplio resguardo de la garantía constitucional que comento. Me parece que todo esto no admite discusión.

Ahora bien, ¿es a las asociaciones ilícitas que define el Código Penal a las que se refiere el decreto del señor Ministro de Marina? Nó, señor; muy lejos de ello. El número 1.o de ese decreto habla en la forma más genérica que es concebible de toda **"sociedad o institución ajena al servicio"** y bien comprenderá el honorable Presidente qué alcance más incompatible, no digo ya con los preceptos legales que vengo analizando, sino con la razón y la justicia social, más elemental, tiene la frase que acabo de reproducir.

Porque, en efecto, según esto el señor Ministro de Marina no acepta y prohibe que la gente de mar dependiente de la Armada Nacional tenga, pongò por caso, la noble afición del estudio, del enaltecimiento intelectual y quiera formar parte de instituciones culturales, de investigación científica, de difusión de la ilustración, etc. No acepta tampoco que esa gente cultive, como es de su inalienable libertad de conciencia, creencias o prácticas devocionales que la induzcan a ingresar a cofradías, hermandades o a cualquiera otro grupo religioso, sea católico o budista. No acepta tampoco—y termino la enumeración de ejemplos que podría multiplicar hasta el infinito— que esa gente pueda tener siquiera gusto por los deportes o que practique el culto de la Diosa Terpsícore y pueda, en consecuencia, formar entre los miembros de algún aguerrido club de football o de alguna inocente academia de bailes modernos... Vea la Honorable Cámara como este extraordinario decreto supremo, de puro draconiano, llega hasta a caer en la ingenuidad...

Pero el número 2.o es todavía peor.

Dice ese número que "para formar parte de asociaciones de protección mutua extrañas a la Armada, se necesitará de permiso especial de la Dirección del Personal, la cual lo otorgará previa calificación de las seguridades de orden y seriedad que ofrezcan las dichas asociaciones".

Con franqueza debo declarar que, en mi entender, ni de intento, hubiera podido el autor de este decreto encontrar una forma de redacción más atentatoria de la garantía constitucional que estoy defendiendo, que ésta que dió al número 2 recién citado.

¿Qué otro calificativo menos duro que el de atentatorio puedo emplear para una disposición que empieza reconociendo que se trata de asociaciones de protección mutua, esto es, lícitas en absoluta licitud. y por lo tanto, libres, de asbsoluta libertad, y, sin embargo, pretende restringirlas; que continúa sometiendo a permiso previo el derecho de ingresar a estas asociaciones, lo que equivale a una infracción crasa del número 5 del artículo 10 de la Carta Fundamental y que termina entregando a una oficina de Marina, sin autoridad para el caso, la calificación de estas asociaciones, que ninguna ley permite, sino tratándose de asociaciones lícitas, y esto, todavía, sometiendo esa calificación a los tribunales de justicia y jamás a meras reparticiones o jefes administrativos.

Señor Presidente: el año de 1916, un Ministro de Guerra, por medio de una simple orden del día, y no de un decreto supremo como ahora ocurre, recomendó a los jefes y oficiales del Ejército la conveniencia de abstenerse de formar parte de sociedades secretas para evitar la posibilidad de conflictos entre sus deberes profesionales y las promesas o juramentos que tuvieran que prestar en dichas sociedades. Pues bien, aquella orden del día provocó en esta misma Cámara, por parte de varios diputados de mi partido, y también de otras fracciones, entre los que recuerdo a don Manuel Rivas Vicuña, nuestro actual compañero de tareas, una de las defensas más calurosas y más eruditas que se han podido hacer de la libertad de asociación y fueron los discursos de aquellos representantes piezas tan pletóricas de razones y fundamentos, que yo quisiera que el actual Ministro de Marina revisara los archivos de nuestra Cámara para que, con más eficacia que mi pobre palabra, se convenciera de que a la luz del derecho y de las conveniencias públicas, su decreto número 893 no puede ni debe seguir en pie, porque vulnera uno de los cimientos de nuestra organización democrática.

Me reservo el derecho de dar más latitud a mis conceptos, y de concretarlos en un voto que constate aquella grave vulneración constitucional a que he aludido.

Entretanto, me limito a hacer uso de la facultad que me concede el artículo 125 de nuestro Reglamento, en concordancia con el artículo 39 número 2 de la Constitución Política del Estado, para que la Honorable Mesa se sirva transmitir íntegras, por escrito y a mi nombre, al señor Ministro de Marina las observaciones que por ahora dejo formuladas en la confianza de que bastarán para que dicho Ministro, haciéndose cargo de la justicia que encierran, proceda a derogar el decreto número 893, que he impugnado.— **Alfredo Guillermo Bravo.**

Nuevo Directorio de la Asamblea Radical de Antofagasta

ESTA FORMADO POR HOMBRES DE LAS DIVERSAS OPINIONES EN QUE ESTABA DIVIDIDA LA OPINION GENERAL DE AQUELLA CIUDAD

ANTOFAGASTA 22. — "La Nación". — La Asamblea radical en su última sesión eligió un Directorio que contempla todas las corrientes en que estaba dividida la opinión radical de Antofagasta.

El nuevo Directorio, hará labor de armonía y orden, dedicado a hacer propaganda a las doctrinas del partido. Su composición es la siguiente:

Presidente, señor Luis Latrille; Vice Presidentes, señores Francisco Bustos y Julio Selim Carrasco; Secretarios, señores Antonio Lafuente y Guillermo López; Tesorero, señor Flavio Garrido; Directores, señores Carlos Mira, César Soto, Moraga, René Marambio, Eudoro Goicolea, Osvaldo Hiriart, Esteban Henríquez, Pedro Galleguillos y Manuel Contreras Macaya. — **Corresponsal.**

Junta Central Radical

Hoy, a las 6.30 P. M., celebrará sesión esta colectividad política con el fin de seguir ocupándose del problema agrario del partido. En las sesiones anteriores en que se ha tratado este asunto se han aprobado varios artículos del informe presentado por la Comisión respectiva.

Labor de las Comisiones del Congreso

MATERIAS CONSIDERADAS EN LAS SESIONES DE AYER

La Tercera Sub-Comisión Revisora de decretos leyes continuó ocupándose ayer del decreto ley de la Vivienda, despachando dos o tres artículos. Hoy se reune nuevamente para seguir ocupándose de este asunto.

La Comisión de Industrias de la Cámara designó una sub-comisión para que estudiara, conjuntamente con una sub-comisión de Hacienda, el proyecto de reformas al arancel aduanero.

La sub-comisión de la Comisión de Industrias quedó propuesta por los señores Ruddlof, Retamales y Cabrera.

La Comisión de Obras del Senado, se estuvo ocupando del proyecto que incluye entre los puentes que deben edificarse de acuerdo con el decreto 367, el Aconcagua en Calera y el Maipo en Cocalay.

Esta materia quedó en estudio, mientras se envíen a la Comisión algunos antecedentes solicitados al Ministerio respectivo.

La Comisión de Gobierno interior, continuó estudiando el proyecto de reformas a la ley de Municipalidades.

Compre barato y le costará caro. Compre bueno y le saldrá barato
"UNDERWOOD"

Actividades de propaganda de la Juventud Demócrata

LABOR DEL DELEGADO DE LA CONFEDERACION DEMOCRATA, DON SALVADOR SACKEL EN ANTOFAGASTA Y TOCOPILLA

En las Agrupaciones y Centros de Antofagasta, Mejillones y Tocopilla, ha desarrollado una intensa labor de propaganda demócrata el delegado de la Confederación Demócrata de Chile, don Salvador Sackel, que ha permanecido en el Norte después de la campaña senatorial de Tarapacá y Antofagasta.

A este respecto, la Secretaría General de la Confederación ha recibido interesantes informaciones sobre las conferencias desarrolladas por su delegado en los diversos pueblos que ha visitado y en algunas oficinas salitreras, en especial de la disertación hecha en la Casa del Pueblo en Antofagasta sobre "Acción social que debe desarrollar la democracia de acuerdo con sus doctrinas" y de la conferencia pública dictada en la Plaza Condell, en Tocopilla, sobre "Los conceptos revolucionarios y evolucionistas en la lucha social". Las conferencias fueron concurridas por elementos demócratas, asalariados y comunistas, siendo muy aplaudido y felicitado el delegado de la Juventud Demócrata de Santiago.

La Agrupación Demócrata de Tocopilla, ha enviado a la misma colectividad una nota agradeciendo la labor del representante señor Sackel y correspondiendo el homenaje de saludo que la Confederación de Propaganda Demócrata de Chile envió con él a la democracia del Norte.

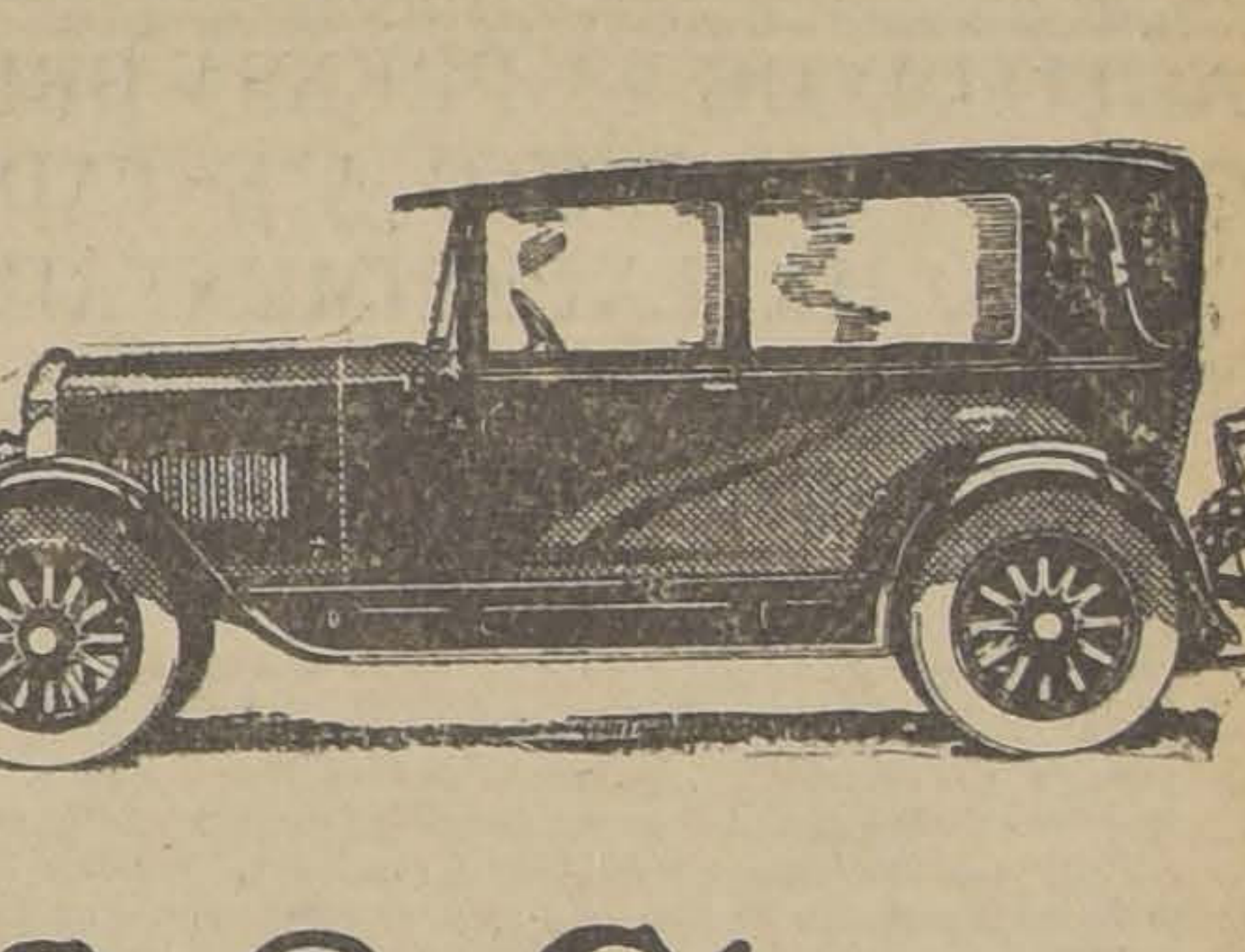

RUGBY
30
CABALLOS

A las órdenes del conductor de cada automóvil "Rugby" de cuatro cilindros trabajan silenciosamente treinta caballos, poderosa y bien adiestrada producción del famoso establecimiento "Continental". El Rugby tiene potencia, fuerza de tirar; luce en el barro, ríe del pantano, sube la cuesta en tercera, es muy económico y fácil de manejar.

EL RUGBY ES UN COCHE DE BUEN GUSTO A PRECIO MODICO
$ 6.650
HASTA
$ 16.700

GIBBS & Cía.
SANTIAGO VALPARAISO

TEATRO MUNICIPAL
DOMINGO 25 DE JULIO, A LAS 6.30 P. M.
SEGUNDO RECITAL DE CANTO DEL TENOR CHILENO
Carlos Santelices Lantaño
CON EL CONCURSO DEL MAESTRO
AMERICO TRITINI
PIANO GROTRIAN STEINWEG.—UNICOS IMPORTADORES
GRIMM Y KERN
VEASE PROGRAMA
LOCALIDADES EN VENTA:
CASA GRIMM Y KERN. — AHUMADA 99

5 °/o ANUAL
ABONAMOS
SOBRE DEPOSITOS EN NUESTRA
SECCION DE AHORROS
SE ABREN CUENTAS DESDE $ 10.--
ENTREGAMOS Libretas PERSONALES
BANCO ANGLO SUD AMERICANO Ltdo.
BANDERA ESQ. AGUSTINAS, SANTIAGO
"AHORRAR ES PROGRESAR"
N|O.

PASTA EDEN
ES EL MEJOR DENTIFRICO, BLANQUEA Y LIMPIA LOS DIENTES
FÓRMULA: JABON - MENTATIMOL - ACIDO BÓRICO
P. Nación.

INFORMACIONES CABLEGRAFICAS DEL EXTERIOR

DE NUESTROS CORRESPONSALES ESPECIALES, VIA EASTERN Y ALL AMERICA CABLES INC. DE "THE UNITED PRESS". — LOS ORIGINALES DE TODOS LOS CABLEGRAMAS QUE SE INSERTAN EN ESTA SECCION, ESTAN A DISPOSICION DEL PUBLICO EN ESTA IMPRENTA

Están bien encaminadas las gestiones de M. Poincaré para organizar el nuevo Minister

M. Louis Barthou, acepta una cartera en el nuevo Gobierno.— Los radicales manifiestan a M. Poincaré que lo admiten como Ministro de Finanzas, pero no como Premier.— La prensa en general acoge favorablemente la designación del nuevo Presidente del Consejo.— En París continúan las manifestaciones hostiles del populacho contra los extranjeros.— Se cree que el Gabinete quedará organizado mañana en forma definitiva

Comentarios del órgano radical "Le Quotidien"

PARIS, 22.—"Le Quotidien", órgano oficial de los radicales, acepta la derrota como una caída definitiva del cartel de la izquierda. Sindica de desertores a los nuevos Ministros izquierdistas que se han coaligado con los conservadores y agrega: "La valiente actitud de M. Herriot bastó para desencadenar la oposición de los fascistas, la "dada vuelta de chaqueta" de los republicanos, de lo burgueses republicanos y monarquistas. — Hemos visto el fin de los Ministerios que representen la voluntad nacional cual se manifestó en las elecciones".

El mismo diario niega los rumores de que el Presidente Doumergue esté considerando la presentación de su renuncia y "permanecerá en su puesto durante todo el período a fin de impedir que el poder presidencial caiga en manos del primero que llegue". — (U. P.)

La venta del remanente del empréstito Morgan

PARIS, 22.— Un diario de la tarde hace notar que la autorización para vender el remanente del empréstito Morgan, sólo tiende a producir un alivio temporal.

Dicho remanente alcanza a la suma de cerca de 20 millones de dólares, o sea, 820 millones de francos. El Tesoro dispone de 150 millones, lo que hace un total de 970 millones de francos. Por otra parte, el Tesoro debe pagar a fin de mes, la suma de 550 millones en salarios, etc., y alrededor de 150 milones de intereses de la deuda a los Estados Unidos. (U. P.)

Poincaré continúa sus gestiones

PARIS, 22.— La prensa en general urge ahora a M. Doumergue, el que dice está libre para formar un "Ministerio de Unión Nacional", semejante al formado por Poincaré en los más negros días de la guerra.

Se cree que M. Poincaré limitará el Gabinete a 5 o 6 Ministros, a menos que los partidos y la Cámara insistan en que se haga en otra forma.

Durante la sesión de la noche se vió a M. Poincaré en el Senado en una detenida conversación con M. Barthou y M. Albert Sarraut, que muy probablemente ingresen en el Ministerio, conservando M. Poincaré la cartera de Finanzas. (U. P.)

PARIS, 22.—M. Poincaré se levantó a las 7.30 y a las ocho recibió a M. Morinaud, que concurrió a hablar con el organizador en representación de los diputados que piden la formación de un Gabinete de Unión Nacional. También visitó a M. Deselves, M. Herriot y a M. Briand.

M. Poincaré declaró a la United Press que "iba bien".

Se espera que el Gabinete quede formado en la tarde. Es probable que M. Barthou vaya a la Cartera de Relaciones. También estaría incluído M. Bokanowsky.—(U. P.)

Vuelve la confianza al mercado

PARIS, 22.— La aceptación por parte de M. Poincaré para formar Gabinete, aparentemente ha causado la vuelta a la confianza, lo que se predecía a menudo, apesar de que nadie conoce su programa financiero.

El franco abrió a 215 por libra esterlina y 44.20 por dolar, subiendo rápidamente a 210 por libra y 43.08 por dólar, precios a las 10 de la mañana (U. P.)

La hostilidad contra los extranjeros en París

PARIS, 22. — Hoy en la noche el populacho hizo demostraciones a lo largo de los bulevares de la parte baja de la ciudad, en contra de los ciudadanos norteamericanos e ingleses. Varios cientos de individuos patrullaban el bulevard cerca de la agencia de turistas e impedían que éstos subieran a los autos.

Un extranjero que no ha sido identificado, que salía del famoso restaurant Paulard, fué atacado y golpeado superficialmente.

Estas demostraciones son espontáneas y no constituyen una evidencia de que sean preparadas de antemano, sino que meramente son desahogos de los transeuntes por el descontento que les causa los acuerdos sobre la deuda, la caída del franco y el estado de incertidumbre política.

A lo largo de todos los bulevares las pobladas lanzaban gritos a todos los autobuses que pasaban, y gritaban frecuentemente: "¡Viva Francia!" La policía que ordinariamente se muestra severa para dispersar a las multitudes se comportó suavemente con los manifestantes, conduciéndolos a las calles transversales. Pero en la tarde las bandas se agruparon cerca de las terrazas de los cafées de moda frecuentados por los americanos y lanzaban gritos destemplados e improperios.

En la estrecha calle de Mouffetard, una de las últimas guaridas de apaches que restan en París, un autobús recibió una verdadera metralla de vegetales lanzados por las vendedoras ambulantes, quienes rodearon el automóvil a los gritos de "extranjeros". La gritería atrajo a los frecuentadores de los cabarets y cuya principal ocupación consiste en el robo. Por último el chauffeur dió toda la máquina al auto y escapó a través de la muchedumbre. — (U. P.)

El informe semanal del Banco de Francia

PARIS 22. — El estado semanal publicado por el Banco de Francia, demuestra que el aumento de 87 millones de francos en billetes de Banco durante la semana pasada ejerció su influencia manifiesta en el cambio esta tarde. (U. P).

Comentarios de la prensa alemana

BERLIN, 22. — El diario "Taeglische Rundschau", afecto al señor Stresemann y también partidario, por lo general, de Herriot, comentando la caída de este político francés dice que Herriot debe confesar que ha actuado poco sabiamente al cerrar las puertas a M. Caillaux, para abrirlas a M. Poincaré.

El "Vorwaerts", órgano oficial del partido socialista, aboga editorialmente por la implantación de la dictadura financiera en Francia, y censura la política seguida por los socialistas franceses. — (U. P.)

BERLIN, 22. — La prensa comenta extensamente la situación de Francia.

Se destaca el hecho de que los socialistas convienen en que el momento exige que se adopten medidas excepcionales, abandonándose las normas de conducta que se han establecido como principios. El "Vorwaerts", editorialmente, dice que los tiempos excepcionales exigen que se adopte nmeuidas exdepcionales. La inflación monetaria es un obstáculo insalvable cuando el Gobierno no dispone de poderes de emergencia. Y finalmente dice: "Alemania no habría logrado estabilizar su moneda, si el Reichstag, con los votos de los socialistas, no hubiera aprobado el acta de poderes de emergencia otorgados en el Otoño de 1925".—(U. P.)

Fuerzas de policía patrullan las calles de París

PARIS, 22. — Anticipándose a las manifestaciones callejeras debido a la desilusión causada por el estado de las finanzas nacionales y al disgusto popular por las combinaciones políticas que conducen a cualquier cosa menos a un fin práctico, inmensas fuerzas de policía patrullaron la ciudad.

Se han producidos varios incidentes graciosos. Por ejemplo, una poblada se lanzó sobre un automóvil creyendolo ocupado por turistas americanos e ingleses encontrándose con que estaba repleto de fuerzas de reserva de la policía que se dirigían a ocupar los sitios estratégicos.

Un inglés que en un almacén compraba un baúl, dijo "compro porque mañana con seguridad sus francos estarán más bajos". Los clientes que se encontraban en esos momentos en las cercanías y entre los cuales se contaban varias mujeres, se lanzaron contra el inglés al que debieron defender los empleados del almacén. —(U. P.)

El franco cerró a 213.75 por libra

PARIS, 22. — Oficialmente, el franco cerró a 44 por dólar y 213.75 por libra esterlina.—(U.P.)

M. Raoul Peret ha sido elegido presidente de la Cámara

PARIS, 22. — M. Raúl Peret ha sido elegido Presidente de la Cámara, en reemplazo de M. Herriot, con 227 votos a su favor, en oposición a M. Fernand Bouisson, que sólo obtuvo 215. La elección de M. Peret es un fuerte indicio del fracaso de la combinación cartelista.

M. Peret era presidente de la Cámara cuando el grupo del Cartel llegó al poder, en las elecciones del 11 de Mayo de 1924, siendo reemplazado inmediatamente por M. Painlevé y en seguida por M. Herriot.—(U. P.)

M. Poincaré necesita el apoyo de la izquierda

PARIS, 22. — M. Poincaré se dirigió al Palacio del Elíseo, declarando enseguida que "continuaba las consultas ministeriales", y que "el Gabinete no estaría listo esta tarde".

M. Poincaré dijo que en el grupo que alcanza a 300 diputados, existe el propósito de dar a M. Poincaré una mayoría suficiente, en la que estén incluídos los izquierdistas suficientes, sin los que M. Poincaré admite que le será imposible desarrollar su programa.

M. Poincaré invitó a M. Neazals, Presidente del grupo radical de la Cámara, a celebrar una conferencia entre ambos, esta tarde.

Doce reos se fugan de una cárcel en Harbin

HARBIN, 22. — De la prisión de esta ciudad huyeron 12 rusos que se encontraban convictos.

Los prisioneros fueron muertos en las calles de la ciudad. — (U. P.)

Los diarios neoyorkinos aprueban la designación de M. Poincaré

NUEVA YORK, 22. — Los diarios de la tarde aprueban la formación de un fuerte Gabinete francés.

"The Sun" dice: "La designación de un poderoso gabinete de filiación conservadora con M. Poincaré al frente y tan inmediatamente después de la caída de los radicales con M. Herriot y M de Monzié, está destinada a causar un sano efecto en la confianza pública ,tanto en el interior como en el extranjero."

"The Evening World" predice que M. Poincaré "asumirá fuertes poderes dictatoriales con respecto a los impuestos y a las finanzas, esté o no investido de tales poderes. La nación francesa está recobrándose del peligro.—(U. P.)

Consecuencias de la crisis del franco en Berlín

BERLIN, 22. — Debido a la baja del cambio, las cajas de ahorros prepararon la revalización de las cuentas, pagando diariamente 10,000 marcos oro a los clientes más necesitados, cuyas cuentas disminuyeron la inflación al extremo de reducirlas a sumas infinitesimales, y ahora nuevamente han adquirido cierta consistencia. —(U. P.)

Un llamado de "Le Matin"

PARIS 22. — "Le Matin" publica en su primera página a grandes caracteres un llamado al país cuyo encabezamiento es la sola palabra: "¡Franceses!".

En el curso del artículo "Le Matin", critica a los ciudadanos descuidados que no toman sobre sí la labor de votar. Después pasa a referirse al parlamento diciendo "hemos tenido amplias pruebas de su incapacidad para tomar decisiones: sólo sabe hacer juegos de política. Nosotros, y otros también, somos responsables porque no tenemos confianza en lo nuestro. Compramos a cualquier precio títulos extranjeros. ¡Organicémonos! Ha llegado el momento supremo en que no debemos pensar en nuestros intereses personales sino que en los intereses generales del país. ¡Hemos tenido bastante con la política! Ha sido la causa de nuestra ruina. Unámonos y elijamos nuestros representantes en el parlamento; insistamos que el parlamento actúa cuando todavía todo puede ser salvado: Franceses!... La hora es grave! (U. P).

Los diarios de la tarde a M. Poincaré

PARIS, 22.—Los diarios tarde unánimemente ala cho de que el Gabinete mado por M. Poincaré. "L'Intransigeant" espera Gabinete sea realmente té de Salud Pública, que el país pide. Agrega que hagan discursos en la C mejor que pueden hacer se e irse.

"Paris Soir" admite que yoría de izquierda ha de existir y que, en consecuencia da impide a M. Poincaré bierne.

"La Liberté" dice que que M. Poincaré tenga Francia escogerá entre la y la dictadura al estilo de "Le Journal des Débats" que ahora se deben daños de dos años de ción.—(U. U.)

Las cotizaciones de

LONDRES, 22. — E francés abrió en sus a 213 1|2, habiendo lleg tarde a 211 1|2. El fra se cotizó a 207 por libra, a 149 1|4; y el dólar a libra.

Las cotizaciones del Miércoles, por libra, fue guientes: franco francés franco belga, 212 1|2; lir y dólar, 4.86 3|8.—(U. P.)

M. Barthou aceptó una

PARIS, 22. — M. L thou ha aceptado una el Ministerio de M. Poi cree que sea la de Rela teriores. M. Paul Concor aceptaría, prefiriendo representando a Francia ga de las Naciones.

MM. Louis Malvy y zals, presidentes de los dicales, visitaron a M. para manifestarle el grupos de que M. Poinca a cargo del Ministerio zas; pero que lo objeta premier.—(U. P.)

Se cree que M. Poinca éxito en sus gestio

PARIS, 23. — El actualmente enfrenta Po tomar sobre sí las labor ganizar el Gabinete, el duo. Y lo es principal que existe cierta respecto de la colabora elementos de la izquie

Después de la confe brada hasta la media embargo, en que Poincaré, Briand, Al han podido verse ciones de que la Gabinete ha tenido ñana Viernes. Has carteras no han sido forma definitiva, pero probable que Poincaré mier con la cartera de Briand se haría cargo de laciones Exteriores; Sarra Ministerio del Interior y de Justicia.

Los cuatro políticos se reu nuevamente a las 8.30 de la ñana a fin de continuar la sión de las distintas carteras.

Se tiene entendido que Poi es partidario de suprimir las secretarías a fin de redu Gabinete al límite más posible, por razones de eco ción en las economías.—

CASI TODOS LOS PARTIDOS POLITICOS FRANCESES COLABORARAN CON POINCARE

El nuevo organizador contará en gran parte con la fuerza de sus adversarios.— El diputado Marín, estima que el solo nombre de Poincaré, es toda una garantía.— Sus actividades se han caracterizado principalmente por la reserva con que lleva a cabo sus gestiones.

(Correspondencia cablegráfica de A. L. Bradford, especial para "La Nación")

PARIS, 22. — Aunque algunos elementos porfiados de ciertos grupos de la izquierda todavía permanecen aferrados a las tradiciones de un Gobierno constituído por los partidos, existen otros, en cambio, — entre ellos los ciento cinco Diputados del importante grupo Marín,—que han sacrificado sus pretensiones partidaristas para solidarizarse con Poincaré, que lentamente, casi secretamente, construye el nuevo Gabinete.

Contrastando en esto con Herriot, cuyas labores de organización de Gabinete siempre han sido del conocimiento público, Poincaré dice bien poco; pero se cree que ha llenado los cargos de más importancia, insistiendo en quedarse él mismo con la Cartera de Finanzas. No obstante su interés en ocupar el Ministerio de Finanzas, demasiado debe comprender Poincaré que el cargo es bien ingrato en las actuales circunstancias y que ha dejado la triste impresión de ser un cementerio político donde se han hundido las destacadas figuras de muchos hombres tales como Herriot, Painlevé, Loucheur, Caillaux, Doumer, Peret y Demonzié.

El hecho de que Poincaré, dirigente como ha sido del antiguo block Nacional, sea llamado nuevamente al poder precisamente por muchos grupos de la izquierda que barrieron el block nacional al olvido después de las elecciones de Mayo de 1924, constituye un sentido tributo que se rindo al prestigio y a la capacidad de este político a través de toda la nación.

Con la misma eficiencia serena que caracterizó su administración de la República en la época de la guerra, Poincaré aceptó que la mayoría viniera de parte de los contrarios antes que de las filas de sus amigos.

Poincaré recibió un mayor estímulo para sus nuevas labores, cuando el Diputado Luis Marín, no obstante las declaraciones de los dirigentes del grupo radical, manifestó que "para apaciguar la intranquilidad pública, un técnico experto no era suficiente como Ministro de Finanzas. Lo que necesitamos, — dijo, — "es una persona cuyo solo nombre sea bastante para evitar que los ciudadanos de la nación acudan presurosos a las ventanillas de los Bancos. El nombre de Poincaré da toda garantía". Luego después Luis Marín se comprometió a apoyar el grupo de Poincaré, aunque no indicó las líneas generales de la política financiera que habría de seguirse, limitándose a prometer a todos los que lo visitaban en busca de noticias, que esa política sería de lo más enérgicas.

Refiriéndose a la actuación pasada del nuevo organizador, se recuerda que Poincaré fué quien inició el movimiento en el Senado, insistiendo que no se procediera a la ratificación del acuerdo de Washington, a no ser que una cláusula de seguridad fuera introducida. — A. L. BRADFORD.

LA ACTITUD DE LA PRENSA BRITANICA CON RESPECTO A ESTADOS UNIDOS, HA EXPERIMENTADO UN CAMBIO FAVORABLE A ESTE PAIS

(Especial para "La Nación")

LONDRES 22.—En estos últimos días, se ha notado una marcada diferencia en la actitud personal asumida entre el público francés y el británico, para con los norteamericanos. En tanto que los ciudadanos de esa nacionalidad se han visto sujetos en Francia a insultos y otras manifestaciones, en Gran Bretaña no se ha producido ni uno solo de esos casos, aun cuando el público británico aparentemente piensa también en su mayoría como los franceses, en contra de la actitud del Gobierno de los Estados Unidos.

Los periodistas empiezan a ver que la campaña de los diarios, especialmente la del "Daily Mail", ha excedido los límites debidos. Así, por ejemplo, Mr. J. A. Spender, editor de la "Westminster Gazette", firmando el editorial de hoy, llama la atención, con firmeza, al "Daily Mail", por su campaña antiamericana, y señala que ella disminuye la expectativa de que los Estados Unidos haga algo de su parte por ayudar a salvar la situación, agregando: "Lo que nos corresponde es reconstruir el puente entre Europa y América, y estar atentos a cualquiera oportunidad favorable para hacerlo".

Mientras tanto, para los observadores norteamericanos, que se hallan en ésta, es muy difícil descubrir una razón adecuada para la agitación anti-americana, por el hecho de que Francia aún no ha pagado nada a América, y de que Inglaterra no ha pagado lo suficiente, no necesitando, en la actualidad, oprimir a sus contribuyentes, o disminuir los gastos ordinarios del Gobierno. Por ejemplo, la Cámara de los Comunes ha aprobado hoy en la noche los presupuestos en los cuales dispone el gasto de 42 millones 500 mil libras esterlinas para el Ejército; 58 millones cien mil libras para la Armada; 16 millones para las fuerzas aéreas, incluso una partida para nuevas construcciones navales, por 9 millones 83,000 libras esterlinas, que comprende dos cruceros de la clase A, uno de la clase B y seis submarinos.—L. Keen.

POLONIA

150 estudiantes ukranianos han sido arrestados

VARSOVIA, 22. — La policía política efectuó un raid en Cracovia y Stanislau, y detuvo a 150 estudiantes ukranianos acusados de espionaje en favor de Rusia y de Alemania. Los allanamientos continúan secretamente en Varsovia y en otros puntos.—(U. P.)

GRAN BRETAÑA

Un garden party real en Buckingham

LONDRES, 22. — Quince mil invitados asistieron al garden-party ofrecido por el Rey Jorge y la Reina María, en Buckingham Palace, constituyendo esta fiesta la mayor de su especie de que se tenga memoria.

Los soberanos tomaron el té en el pabellón real, en presencia de los invitados, después de lo cual se juntaron democráticamente con los huéspedes.

Entre los miembros de la familia real que estaban presentes se contaban el Duque y la Duquesa de York, el Príncipe Enrique, la Princesa María, el Duque de Conaught. También asistieron el Premier Mr. Baldwin, los miembros del Gobierno, la mayoría del Cuerpo Diplomático y el Arzobispo de Canterbury.

No estuvo presente el Príncipe de Gales, quien se encuentra efectuando una jira por la isla de Wight. — (U. P.)

RUSIA

Los funerales de Dzerjinsky

MOSCU, 22. — El ataúd de Dzerjinsky fué llevado por Rikoff, Kalinin y otros prominentes miembros del Gobierno y sepultado a las 7 de la tarde detrás del mausoleo de Lenin, en la Plaza Roja. Al ser sepultados los restos, los cañones hicieron salvas. Estaban presentes durante el acto miembros del Cuerpo Diplomático. —(U. P.)

DINAMARCA

El impuesto a las tierras sería el remedio de la desocupación

COPENHAGUE, 22. — La Conferencia del Impuesto a la Tierra, en la que participan 400 delegados de 26 naciones, aprobó una moción en la que se declara que la desocupación se debe al monopolio de la tierra, y que el remedio a esta situación descansa en el impuesto a las tierras, y la supresión de las contribuciones sobre las industrias y sus mejoramientos.—(U. P.)

INDIA

Cobham llegó a Allahabad

ALLAHABAD, 22. — Llegó el aviador Cobhan, aterrizando en el río Jumna, procedente de Delhi. Tiene el proyecto de dirigirse a Calcuta el Viernes.—(U. P.)

CHINA

¿Cuál ha sido la suerte de los misioneros?

SHANGHAI, 22.—Se han recibido informaciones contradictorias respecto de la seguridad de 18 misioneros británicos bautistas y de 18 misioneros norteamericanos y escandinavos, que pertenecen a la Alianza de Misioneros.

No se ha recibido de ellos en esta ciudad, una sola letra desde el 14 de Mayo pasado, fecha del sitio de Siam Fu, aunque anuncios de Han-kow indican que están a salvo.—(U. P.)

ISLAS FILIPINAS

El gobernador de los filipinos habría presentado su renuncia

MANILA, 22.— Se tiene entendido que el Gobernador de las islas, General Wood, envió su renuncia al Presidente Coolidge, pidiéndole que fuese aceptada de todas maneras.— (U. P.)

ACTIVIDADES DEPORTIVAS MUNDIALES

Leonardo y Manso en "Chenard" ganaron el gran premio automovilístico Guipuzcoa

SAN SEBASTIAN, 22. — La carrera automovilística por el gran premio "Guipuzcoa" fué ganada por un coche "Chenard" que llegó primero, piloteado alternativamente por Leonardo y Manso.

El auto recorrió 660 kilómetros con un promedio de 111 kilómetros por hora.

El segundo coche que llegó fué "Chenard", y el tercero "Senechal".

Un auto "O. M." piloteado por Dantelli se dió vuelta en la pista, hiriéndose el ocupante en el accidente. — (U. P.).

El Real Deportivo Español jugará mañana

BUENOS AIRES, 22. — El equipo de football Real Deportivo Español jugará mañana en Buenos Aires con el equipo combinado de Rosario, que lo derrotó hace poco.

Los jugadores españoles que componen el equipo de mañana, son:

Zamoa, Urquiza, Quesada, Trabal, Esparza, Caicedo, Ventrolda, Mauri, Oramas, Padrón y Yurita.

Los componentes del team Rosario son:

Diez, Cochrane, Molinari, Chambrolin, Fioroni, Conti, Peruch, Libonati. Soza, Miguel e Indaco. — (U. P.).

Un match de ensayo del Deportivo Españ

BUENOS AIRES, 22. — match de ensayo verificado el equipo de football Real tivo Español y el equipo combinado en Pejuaco, el español derrotó al argentino goal a cero..—(U. P.)

Las carreras de ayer en Janeiro

RIO DE JANEIRO, 22.— resultados de las carreras son los siguientes:

Primera carrera: 1.o Sa jinete Araujo, tiempo 1.33 Coragem, 3.o Quieta.

Segunda carrera: 1.o Mi te Grey, tiempo 1.43 1|5; cora; 3.o Cigarra.

Tercera carrera: 1.o Qu nete Escobar, tiempo 1.33 Libélula: 3.o Confiance.

Quinta carrera: 1.o Red jinete Salfate, tiempo Fraile Muerto; 3.o Sal si

Sexta carrera: 1.o Ci nete Araujo, tiempo (U. P.)

Jack Hood derrotó a Mason

LONDRES, 22. — El Jack Hood, retuvo su campeón de Europa de p ter, derrotando a Harry M un combate a 20 rounds, p tos.—(U. P.)

PONGA ATENCION A ESTO:
OFRECEMOS
CATRES de ACERO laminado con sommiers enteros de acero "SIMMONS".
COCHES-CUNAS de mimbre para guaguas.
COCHES PLEGABLES para guaguas.
AMOBLADOS "CHESTERFIELD".
SILLONES "MORRIS".
CRETONAS, el más lindo surtido en plaza.
CARRITOS para té.
LINOLEUMS para pisos.
LINOLEUMS para escalas.
ALFOMBRAS de Linoleums.
ALFOMBRAS de una pieza.
PISOS delanteros para camas.
FELPUDOS de todas clases.
PLUMEROS en gran variedad de clases.
ETC., ETC.
DEPARTAMENTO ESPECIAL
MORRISON & Co.
AHUMADA 65 — SANTIAGO

Fume Westminster
TABACO TURCO
SIN BOQUILLA Y CON BOQUILLA ORO Y CORCHO

Pida usted Underwood y estará seguro que ha pedido lo mejor
"TRUTH"

LA DEFENSA NACIONAL
necesita la cooperación de todos los ciudadanos que sean amantes de la paz. Para ser respetados, hay que ser fuertes. LA "LIGA NACIONAL PRO-PATRIA", está empeñada en reunir fondos para ayudar en los gastos de la defensa del país. Y para ello ha preparado una serie de representaciones teatrales, de obras seleccionadas por medio de concursos.
La primera de la serie, se representará
HOY, A LAS 9.30 P. M.
EN EL
TEATRO MUNICIPAL
honrada con la asistencia de S. E. EL PRESIDENTE DE LA REPUBLICA y MINISTROS DE ESTADO.
Subirá a la escena, la hermosísima comedia en 3 actos:
EL ODIO NADA ENGENDRA
del distinguido periodista, don VICTOR M. VALDES, que obtuvo el primer medio en el concurso de la Liga.
Concurrir a estas hermosas veladas de verdadero arte nacional que se inician, es obra patriótica y, a la vez, que proporcionarse algunas horas de feliz pasatiempo.
Los precios de entradas, han sido puestos al alcance de todos.
PLATEAS Y SILLONES, $ 5; ANFITEATRO, $ 2; GALERIA, UN PESO
Todos debemos ayudar en esta obra de bien patrio.

¡ACUERDESE UD.
QUE EL 24 DE JULIO DAREMOS POR TERMINADA NUESTRA EFECTIVA REALIZACION
Si usted quiere invertir bien su dinero, no vacile un solo instante en aprovechar la única ocasión de hacerse de un elegante traje de vestón de tela legítima inglesa, garantida, pura lana, con materiales de primera calidad, al bajísimo precio de
$ 255.-
VENTA AL CONTADO
A. & R. FALABELLA
AHUMADA 78

INFORMACIONES CABLEGRAFICAS DEL EXTERIOR

DE NUESTROS CORRESPONSALES ESPECIALES, VIA EASTERN Y ALL AMERICA CABLES INC. DE "THE UNITED PRESS". — LOS ORIGINALES DE TODOS LOS CABLEGRAMAS QUE SE INSERTAN EN ESTA SECCION, ESTAN A DISPOSICION DEL PUBLICO EN ESTA IMPRENTA

ALEMANIA DA MUESTRAS DE RECONCILIARSE CON LA VUELTA DE POINCARE AL PODER

(Especial para "La Nación")

BERLIN, 22. — La prensa y los políticos demuestran, de malas ganas, indicios de reconciliarse con la vuelta al poder de M. Poincaré, aumentando la creencia de que su regreso irá a disminuir mayores calamidades para Alemania.

Los exportadores y fabricantes alemanes sufren con el descontento francés, que en muchas partes está cortando los mercados alemanes que han adquirido creciente interés en la estabilización del franco.

Por lo tanto, se estima que serán adecuados los métodos dictatoriales y un hombre enérgico, como Poincaré.

Simultáneamente, el Gobierno alemán teme que el cáos financiero francés vaya inevitablemente a fortalecer las exigencias francesas por pago de las reparaciones en efectivo, o en bonos de los Ferrocarriles del Estado, alemanes.

La situación de los mercados internacionales es ahora paradojal, porque mientras por una parte los alemanes se reconcilian con la ascensión del nuevo Premier, en cambio se muestran ansiosos con el regreso del más odiado de los franceses: Poincaré. — **FREDERICK KUHN.**

SUIZA

Ecuador adhiere al proyecto de Unión de Socorro Internacional

GINEBRA, 22. — El Gobierno del Ecuador ha notificado al Secretario de la Liga de las Naciones su adhesión al proyecto de la Liga de constituir una Unión de Socorro Internacional, cuando alguna calamidad azote a un país, y que contribuirá a la primera obra de esta naturaleza que sea emprendida por la Liga.

Colombia notificó también a la Secretaría de la Liga que su delegación a la Asamblea que se celebrará en Setiembre estará compuesta por su Ministro en Berna, señor Urrutia, y por el señor Esteban Jaramillo. — (U. P.)

BELGICA

El Estado monopolizará los ferrocarriles

BRUSELAS, 22. — El Senado, por unanimidad, aceptó el proyecto de establecer un monopolio del Estado sobre los ferrocarriles.—(U. P.)

FRANCIA

La Comisión Internacional de Mineros se reunió en secreto

PARIS, 22. —La reunión de la Comisión Internacional de Mineros se ha efectuado en el mayor secreto. La Federación Francesa rehusa publicar su acostumbrado comunicado, pero se cree que ha decidido el boycott del carbón destinado a Inglaterra.

El secretario de la Federación inglesa de mineros, Mr. Cook, pidió a los mineros del continente que reduzcan la producción de carbón, pero la proposición fué rechazada.

Los delegados de los mineros de los Estados Unidos prometieron la ayuda de su país.—(U. P.)

¿Se reconciliará con su padre el príncipe Carol?

PARIS, 22.—Los esfuerzos para reconciliar al Príncipe heredero de Rumania, Carol, con el Rey, que en la actualidad se encuentra en París, aún no han sido iniciados.

Probablemente el Rey se dirija a los baños de Bagnoles de Lorne, para pasar allí una temporada de cura, sin ver antes a su hijo.

En los círculos oficiales se declara que no pretende tratar de reconciliarse personalmente y que el soberano dejará que cualquier paso en ese sentido sea dado por los amigos personales de la familia.

Se anuncia que Carol, por su parte, está descontento de la situación y está deseoso de que la reconciliación se efectúe, pero el Rey se muestra profundamente enojado y ha hecho notar que la disciplina que rige a la familia real es extremadamente severa. — (U. P.)

MARRUECOS

Se inaugura un nuevo aeródromo en Axdir

MADRID, 22. — Una información oficial procedente de Marruecos anuncia que el General San Jurjo con los comandantes de Ceuta y Melilla inauguraron en Axdir un nuevo aeródromo denominado "Herraiz", en memoria del capitán aviador muerto en el cautiverio.—(U. P.)

BRASIL

EL RAID DEL "BUENOS AIRES"

BUENOS AIRES, 22.—Comunicaciones procedentes de Santos, dan cuenta de que los aviadores argentinos llegaron a esa ciudad, a la 1.55 de la tarde.—(U. P.)

SANTOS, 22.—Los aviadores argentinos aterrizaron a la 1.57 de la tarde.—(U. P.)

ITALIA

Italia no ha dirigido nota alguna a Gran Bretaña

RESPECTO DE LA CUESTION DE TANGER

ROMA, 22. — El Sub-Secretario de Relaciones, señor Grandi, recibió hoy a los periodistas y les declaró que es inexacto que Italia haya dirigido nota alguna a Gran Bretaña, con respecto a la cuestión de Tánger.

Agregó, — entre otras informaciones, — que el Gobierno eliminaría la intervención de los intermediarios en los negocios sobre artículos alimenticios, con el fin de abaratar el costo de la vida, y que limitará también los pasaportes para los italianos que deseen salir de Italia en viaje de placer. — (U. P.)

El Ministerio de Economía Nacional colabora en la "batalla comercial"

ROMA, 22. — Ayudando en la "batalla comercial" auspiciada por el Gobierno italiano, el Ministerio de Economía Nacional ha dado la orden de que se evite cuanto sea posible la emigración de capitales fuera del país, induciendo a los importadores italianos a que aseguren todos sus cargamentos en compañías italianas, a la vez que ha señalado que en la actualidad prácticamente toda la carga es asegurada en firmas extranjeras. — (U. P.)

Mussolini quiere aumentar la producción de granos

ROMA, 22. — El Premier Mussolini ha ordenado intensificar la campaña para aumentar la producción de granos mediante el perfeccionamiento de la maquinaria agrícola y la realización de conferencias en todos los centros agrícolas, con el objeto de enseñar a los hacendados los últimos métodos y la utilización de los fertilizantes.

El Comendador Ferraguti, a cuyo cargo está la dirección de la campaña, ha dado cuenta a Mussolini del éxito obtenido por el Profesor señor Novelli, quien está organizando lo concerniente al desarrollo de maquinaria especial con la que se afrontarán las necesidades italianas. El señor Mussolini examinó los planos de dicha maquinaria y expresó su satisfacción por las expectativas que encierran. — (U. P.)

El Rey de Sureslavia no se casará con la princesa Giovanna

ROMA, 22. — Preguntado el subsecretario señor Grandi acerca de los rumores procedentes de Belgrado, referentes a la existencia de un compromiso matrimonial entre la princesa Giovanna y el Rey Boris de Serbia, Grandi respondió al corresponsal de la United Press, lo siguiente: "Puede usted negar categóricamente todo anuncio de matrimonio. El Rey Boris simplemente atravesó Italia sin detenerse, en camino a Suiza". —(U. P.)

Accidente alpinista

TRENTO, 22. — En circunstancias que escalaban una cuesta muy peligrosa, tres alpinistas austriacos perdieron pie y se resfalaron. A consecuencias de este accidente falleció uno de ellos. — (U. P.).

EL TESORO BRITANICO CONTESTA LAS RECIENTES DECLARACIONES DEL DE ESTADOS UNIDOS

¿Cuál fué la verdadera generación de la deuda inglesa? ¿Fué un empréstito de carácter comercial o destinado a las necesidades de la guerra?

LONDRES 22. — El Tesoro británico ha dado respuesta a las recientes declaraciones emanadas del Departamento del Tesoro de los Estados Unidos sobre la deuda anglo-americana. En este documento el Tesoro británico refuta los cargos americanos acerca de que una buena parte del dinero prestado a Gran Bretaña estaba destinado a fines comerciales en lugar de satisfacer necesidades nacidas de la misma guerra.

La declaración que publica el Tesoro inglés manifiesta que las necesidades del ejército americano durante su permanencia en territorios del reino unido, fueron atendidos mediante la venta de libras esterlinas y rupias, contra los cuales los Estados Unidos pagaron dólares en igual forma: esto en realidad puede considerarse, si se quiere, como una compra o intercambio en principio.

Mas adelante, la declaración prosigue manifestando que Gran Bretaña hizo adquisiciones cuantiosas de artículos alimenticios en los Estados Unidos que habría podido obtener en sus propios dominios de ultra mar o en la República Argentina, y que si endosó parte de estas compras a sus aliados, fué debido en algunos casos a que deseaba evitar los riesgos de la guerra submarina. En todo caso estas adquisiciones de materias alimenticias estaban destinadas a fines de guerra.

"Son hechos indiscutibles", dice la referida información "que primero: el dinero prestado a Gran Bretaña fué expendido en los Estados Unidos; segundo: que ese dinero fué gastado en mercaderías norteamericanas; tercero: se le utilizó para fines que tenían la plena aprobación del Tesoro de los Estados Unidos; y cuarto: que para su gasto hubo acuerdo estricto con las actas del congreso de los Estados Unidos para la prosecución de la guerra."

"Es muy probable que si no hubiera sido por el hecho de que los Estados Unidos no se sentían en el caso de evitar a Gran Bretaña este nuevo fardo cuando entraron a la guerra, Gran Bretaña habría podido hacer frente a sus gastos en América con los mismos recursos que puso a disposición de sus aliados, y, de ser así, en más que probable que la deuda británica a los Estados Unidos jamás habría existido." (U. P).

INFORMACIONES COMERCIALES, POR CABLE

CAMBIOS

NUEVA YORK, 22. — Hoy se cotizaron los siguientes cambios:

Inglaterra, 4.85 15|16 dólares por libra.

Francia, 2.24 centavos oro por franco.

Italia, 3.24 centavos oro por lira.

Bélgica, 2.29 centavos oro por franco.

Suiza, 19.34 centavos oro por franco.

Alemania, 23.81 centavos oro por marco oro.

España, 15.67 centavos oro por peseta.

Yugoeslavia, 1.77 centavos oro por dinar. — (U. P.)

Argentina, 42 1|8 centavos oro por peso.

Chile, 12.12 centavos oro por peso.

Japón, 47 centavos oro por yen.

Perú, 3.78 dólares por libra peruana.

Brasil, 15.50 centavos oro por milreis.

Suecia, 26.76 centavos oro por corona.

Noruega, 21.90 centavos oro por corona.

Dinamarca, 26.49 centavos oro por corona.

Austria, 14 1|25 centavos oro por corona.

Portugal, 5.20 centavos oro por escudo.—(U. P.)

CEREALES

CHICAGO, 22.— Hoy se cotizaron los siguientes precios de granos por bushel:

Trigo, para entrega en Julio, 1.39 5|8; para entrega en Setiembre, 1.40 5|8.

Maíz, para entrega en Julio, 0.75 1|2; para entrega en Setiembre, 0.82 1|4.

Avena, para entrega en Julio, 0.40; para entrega en Setiembre, bre, 0.42 1|8.—(U. P.)

CARNE DE CERDO

CHICAGO, 22. —La carne de cerdo se cotizó como sigue, las cien libras, 16.50 dólares, para entrega en Julio.—(U. P.)

LA LIBRA ESTERLINA

LONDRES, 22. — El valor de la libra esterlina en monedas extranjeras se cotizó como sigue:

Estados Unidos, 4.86 7|32 dólares.

Francia, 216 1|2 francos.

Bélgica, 214 francos.

Alemania, 20.42 5|8 marcos oro.

Finlandia, 193 3|16 marcos.

Austria, 34.40 1|2 chelines austriacos.

Holanda, 12.09 5|8 florines.

Italia, 149 1|2 liras.

Suiza, 25.12 1|8 francos.

Suecia, 18.16 coronas.

Noruega, 22.15 coronas.

Dinamarca, 18.35 coronas.

España, 30.96 pesetas.

El yen se cotizó a 23 9|32 peniques; el peso oro argentino a 45 5|8 peniques; la libra sobre Praga se cotizó a 164 3|16 y el escudo portugués a 2 17|32. — (U. P.)

La situación económica de la República Argentina

BUENOS AIRES, 22. — El informe mensual del Banco Tornquist, sobre la situación económica argentina, correspondiente al mes de Julio, dice que la situación en general es satisfactoria, aún cuando el volumen de los negocios comerciales continúa restringido.

Agrega dicho informe que la exportación de granos continúa normalmente, aunque la del maíz se desarrolla con lentitud, debido a la lluvia. El mercado de la lana sigue a buen precio.

En cuanto a las finanzas nacionales, dice que se hallan en situación favorable; el cambio, firme, con una tendencia gradual hácia la par. Los negocios ferroviarios son satisfactorios, hallándose tambien firme el mercado de los fletes.

Exito poca actividad bancaria, manifestándose una baja en el movimiento en los Bancos de Emisión, con reducción en los negocios, debido a los altos intereses.—(U. P.)

MERCADO DE ACCIONES

NUEVA YORK, 22.—Se cotizaron los títulos que se indican a los siguientes precios:

American Metal Co., 52 5|8.
American Smelting Co., 130 7|8.
American Woolen Co., 22 5|8.
Ferrocarril Atkinson de Santa Fe, 135 3|8.
American Telephone Co., 141 5|8.
Anaconda Copper Co., 48 3|3.
Allis Clamers Co., 87.
Bethlem Steel Co., 45.80.
Chile Copper Co., 33 7|8.
Cerro de Pasco, 66 1|2.
Continental Oil Co., 20 3|8.
Central Leather, 8.
Dupont de Nemours, 255.
Dodge Brothers, 33 1|8.
General Motors Co., 166 3|4.
Great Western Sugar, 95.
General Electric, 347 1|2.
Hudson Motor Co., 62 1|2.
International Cement, 56.
International Harvester, 125.
Kennecott Copper Co., 55.
Missouri Pacific Railway, 37 1|2.
The National City Bank of N. Y., 628.
Standard Oil of N. Y., 43 1|2.
Standard Oil of California, 57 1|4.
Southern Pacific Railway, 104.
Studebacker Motor Car, 53 3|4.
Union Pacific Railway, 151.
U. S. Rubber Co., 57 1|2.
General Asphalt Co., 66 7|8.
U. S. Steel Co., 138 5|8.
International Railroad Car. Co., no varió.—(U. P.)

METALES

LONDRES, 22. — Los metales se cotizaron hoy a los siguientes precios:

Cobre standard, al contado, £ 58 6 - 3 la tonelada.

Estaño standard, al contado, 286 17 - 6 la tonelada.

Zinc extranjero, 34 - 4 -4 1|2 la tonelada.

Plomo extranjero, 20 11|16 la tonelada.

Plomo en barras, no varió.

Caucho en bruto, no varió.

Mercurio, no varió.

Tungsteno, no varió. — (U. P.)

Un hermoso rasgo de desprendimiento del aviador marqués de Pinedo

PISA, 22. — El aviador De Pinedo, que sufrió hace pocos días un accidente, telegrafió al premier Mussolini, anunciándole que se hallará en Roma en el día de la llegada del comandante Nobile a fin de estar presente en la bienvenida que se rendirá al constructor y capitán del "Norge".

De Pinedo ha ordenado que se entreguen 10,000 liras al mecánico Campanelli, de las 100,000 que le entregaron sus admiradores; el resto de estos fondos serán entregados a los huérfanos del Mayor Luici Conti, ahogado en el accidente del Martes pasado. — (U. P.).

Audiencia pontificia

ROMA, 22. — Su Santidad el Papa concedió audiencia a una peregrinación de 200 portugueses que llegaron de las Islas Madeiras.

Los peregrinos hicieron obsequio al Santo Padre de un cajón del famoso vino Madeira embotellado hace dos siglos. El Papa agradeció el regalo que se le hacía y antes de la partida de los portugueses les dió la bendición apostólica. — (U. P.).

ESPAÑA

VIGO, 22. — **En Lalín, pueblo natal del aviador Lóriga**, las autoridades y el vecindario se preparan para tributar un gran recibimiento a la llegada de dicho aviador. — (U. P.)

VIGO, 22. — **Llegó, procedente de París**, el Cónsul de Chile en Calcuta, señor Pedro Pacheco Abarca, quien seguirá viaje a Chile, por la vía de Buenos Aires. —(U. P.)

Incendio de una propiedad real

MADRID, 22. — Una casa de campo que era propiedad de la familia real se incendió y, según pudo averiguarse, el hecho se debió a un acto intencional.

Los daños ocasionados por el incendio han sido de importancia.

Los bomberos y las tropas se dedicaron activamente a extinguir el siniestro.

El incendiario, Fernando González, ha sido detenido por la policía.—(U. P.)

Los asistentes a una reunión clandestina de catalanes

HAN SIDO MULTADOS POR EL GOBERNADOR DE BARCELONA

BARCELONA, 22. — La Policía sorprendió en Mataró una reunión clandestina de catalanistas. El Gobernador castigó a los asistentes a la reunión, imponiéndoles multas que fluctúan entre 25,000 y cien pesetas. La mayoría de los multados son comerciantes. — (U. P.)

Construcción de aeroplanos en Cádiz

CADIZ, 22. — El alcalde de esta ciudad ha celebrado una conferencia con el Comandante de Ingenieros y con el señor Ortiz Echagüe, director de la Sociedad Constructora de Aeronaves, con el objeto de instalar una fábrica de aeroplanos en el terreno de los astilleros Echavarrieta.

La Fábrica funcionará dentro de seis meses, construyéndose primero aviones de guerra, tipo Dornier: 25 para el Ejército y 10 para la Armada. — (U. P.)

UNA NUEVA MUJER INGRESA A LA CAMARA DE LOS COMUNES

Con la elección de la laborista Miss Margaret Bondfield, son seis las de su sexo que figuran en la Cámara.

(Correspondencia cablegráfica de Charles L. Mc Cann, especial para "La Nación")

LONDRES, 22. — Con la elección de Miss Margaret Bondfield, miembro del Partido Laborista, para ocupar un asiento en el Parlamento, como representante del distrito de Wallsend, el total de las mujeres que ocupan sillones en el Congreso llega a seis.

Aparte de Miss Bonfield, las demás mujeres son: Lady tor, la Duquesa de Athol, Mrs. Milton Phillipson, Miss Elen C. Wilkinson y Miss Susan Lawrence.

Miss Bondfield tiene una breve educación. Empezó su trabajo como ayudante de profesora, a los 13 años, fué ayudante de un almacén en Brighton a los 15 y ayudó a organizar la huelga general del mes de Mayo.

Después de la elección, Miss Bondfield declaró que su victoria constituía una condenación de la política del Gobierno.

Mr. Ramsay Mc Donald, comentando la elección, dijo que ella encerraba muy buenas expectativas para los laboristas.

Miss Bonfield, en 1923-24 representó a Northampton, en la Cámara de los Comunes. — **CHARLES L. Mc CANN.**

¿Dónde serán sepultados los restos de Durán?

JEREZ DE LA FRONTERA, 22. — En sesión extraordinaria del Ayuntamiento se acordó solicitar del Gobierno que se entierren los restos de Durán en el Panteón de los Marinos Ilustres, de San Fernando. También acordó costear los funerales y la organización de un servicio de trenes especiales, con el objeto de facilitar a los jerezanos su traslado a San Fernando para tributar al ex-acompañante de Franco el último homenaje. — (U. P.)

ESTADOS UNIDOS

FALLECIO EL EMINENTE INGENIERO WASHINGTON ROEBLING

TRENTON (New Jersey), 22.— Ha fallecido el coronel Washington Roebling, a la edad de 89 años. El coronel era un famoso ingeniero, contando entre sus obras la construcción del puente de Brooklyn.— (U. P.)

Una nueva empresa minera

NUEVA YORK, 22. — Se anuncia la formación de una Corporación silesio-americana, encabezada por M. Cornelius Kelley, presidente de la Anaconda Copper Mining Co.

La formación de la corporación es una consecuencia de la terminación de las negociaciones de Harriman y la Anaconda Mining para la compra de una gran parte de las minas de zinc de Silesia pertenecientes a los herederos de Georges von Giesche, incluyendo todo el capital de acciones de la Giesche Spolka Akaywa, con seis millones de dólares que constituyen los fondos de amortización de la compañía alemana y los bonos hipotecarios. — (U. P.)

Fuertes tormentas al norte de Nueva York

NUEVA YORK, 22. — Fuertes tormentas de lluvia y viento han azotado el Norte de Nueva York, cortando las comunicaciones con numerosas ciudades, arrancando los árboles de cuajo y volando los tejados de las casas. Por lo demás, también ha causado daños considerables debido a la baja de 20 grados de la temperatura.— (U. P.)

La nueva ofensiva comercial de Panamá

WASHINGTON, 22.—El Departamento de Comercio ha anunciado que la nueva oficina comercial en el extranjero, que tiene su sede en la ciudad de Panamá servirá de punto céntrico para los asuntos comerciales de Panamá, Costa Rica, El Salvador, Nicaragua, Honduras y Guatemala, países en que antes no había representante comercial.

Comisionado de Comercio a cargo de esa Oficina será Mr. George Curtis Peck. ex-periodista en las islas Filipinas y en el Lejano Oriente, que ha desempeñado el cargo de procurador en la Comisión Mixta de reclamaciones mexicanas, comisionado por el Departamento de Estado. También ha desempeñado cargos en la Unión Pan Americana en donde se especializó en negocios y comercio latino-americano.—(U. P.)

BOLIVIA

Se da a conocer oficialmente la composición del Gabinete

LA PAZ, 22. — Se ha publicado un decreto supremo por el cual se designa el personal que compondrá el nuevo Gabinete, dándose en él los nombres de las personas que ya se dieron a conocer. Los Ministros se posesionarán de sus cargos cuando todos ellos se encuentren en la capital. El Ministro señor Benavides, saldrá de Buenos Aires el 24 de los corrientes. — (U. P.)

PARAGUAY

El Ministro de la Guerra argentino en Asunción

ASUNCION, 22. — Aceptando la invitación que le hizo el Ministro de Guerra del Paraguay, arribó hoy aesta capital el Ministro de Guerra de la República Argentina, General Justo, que realiza una jira de inspección en los destacamentos militares de la Argentina, acompañado por una escuadrilla de aviones "Breguet".

El distinguido visitante ha sido muy agasajado a su llegada y fué recibido por un gran público, sobre todo por las autoridades militares. —(U. P.)

ARGENTINA

LAS PELEAS DE AYER EN BUENOS AIRES

HEVIA ES VENCIDO POR K. O. —UZABEAGA DERROTA POR PUNTOS AL ARGENTINO PACIFICO

BUENOS AIRES, 22.— Se realiza un gran festival en el Coliseo, en beneficio de Olivero.

En el primero de los matchs, Brissot, peruano, derrotó a Hevia, chileno, por knoc-out, en el cuarto round.

La pelea entre Kajen y Lagomarsino, resultó empate. Uzabeaga chileno, derrotó a Pacifico, argentino, por puntos.— (U. P.)

El Ejecutivo tiene intenciones de comprar el Teatro Cervantes de Buenos Aires

(Especial para "La Nación")

BUENOS AIRES, 22. — En días pasados, en subasta pública fué adquirido por el Banco de la Nación el teatro Cervantes, que se remató por orden del Banco Hipotecario Nacional.

Se dijo que la adquisición se había hecho por intermedio del Banco oficial a insinuación del poder Ejecutivo, que se proponía comprarlo para formar una escuela de arte. A raíz de la interpelación del Diputado Bard, por esos rumores, y creyéndose que se abonó por la compra mayor precio, el Ejecutivo contestó que no era cierto que comprara por intermedio del Banco de la Nación el teatro Cervantes, sino que posiblemente el Gobierno pueda hacer la compra en forma ventajosa para el Ejecutivo. Se propone efectuar un prolijo peritaje y luego, si llegara a convenirle la compra, así lo haría.—(Alvarez).

Preparativos en Buenos Aires para recibir a los aviadores

BUENOS AIRES, 22. — A medida que se aproxima la llegada de los aviadores Duggan y Olivero las instituciones activan los preparativos para rendirles homenaje.

El día de su llegada se organizará una manifestación grandiosa y otros actos que prometen alcanzar gran brillo y entusiasmo. — (Alvarez).

El Rotary Club elige socio honorario a S. E.

RESEÑA DE LA ULTIMA SESION

El 21 del presente celebró su última sesión el Rotary Club de Santiago, y en ella se trataron diversos asuntos, como lo da a conocer la versión oficial que damos a continuación:

Presidió don Eduardo Moore y asistieron los señores: Ralph H. Ackerman, Héctor Boccardo, Carlos Dávila, Walter R. Judson, Jorge S. Laing, William M. Miller, Alejandro Montero, Norman Rowe, Alejandro Méndez G., Francisco Mardones, Carlos Silva Cruz, Ernesto Barros Jarpa, Alfredo Amenábar Ossa, Carlos Castro Ruiz, César Cordovez, Arto Klein, Armando Carvajal, Pedro Prado, Marcial Martínez Ferrari, Manuel Gaete Fagalde, Manuel Barahona, José Lefevre, Luis Kappes, Luis Barros Borgoño, Carlos Beecho Caldera, Federico Villaseca Mujica, Luis Feliú Hurtado, Daniel Amenábar Ossa, Daniel Palacios Olmedo, Enrique Kohn, Luis Barros Valdés, Pedro Aguirre Cerda, Luis Carvajal R. y Caupolicán Pardo. Excusaron su inasistencia: Don Emiliano Figueroa, don Carlos Justiniano y don Carlos Nascimento.

Cuenta. — Se da cuenta de un cable recibido del socio honorario don Wm. M. Collier, de Antofagasta, agradeciendo el nuestro, de despedida y haciendo votos fervientes por la felicidad y prosperidad del Club como de cada uno de sus socios. Se despide hasta Octubre próximo.

Igualmente se da lectura de una carta de don Arturo Vieira, de Antofagasta, agradeciendo nuestro telegrama que, mientras estuvo de paso por esa ciudad, acordaron dirigírle los rotarianos y en el cual se le deseaba toda clase de felicidades y un feliz viaje. Nos dice que será fiel intérprete de los sentimientos de fraternidad que animan a los rotarios de Santiago hacia las instituciones hermanas.

Se pone en conocimiento de los socios que el señor Agustín Turner, quien había sido designado delegado de nuestro Club ante la Convención de Denver, U. S. A., con gran pesar de su parte no pudo cumplir con su cometido debido a que, en esa misma fecha (Junio 18), estaba citado a las sesiones de los secretarios de las Y. M. C. A. en New York.

A solicitud del Secretario don G. Miller, se acuerda desde luego dar los pasos necesarios a fin de que en la próxima Convención anual que tendrá lugar en Ostende, seamos representados por un delegado que sea miembro de nuestro Club de Santiago.

A continuación don Manuel Barahona presenta a nuestro distinguido huésped señor George J. Lindgren, Representante de The John N. Willys Export Corporation, quien a su vez agradece la invitación de que ha sido objeto.

Don Pedro Prado da la bienvenida a don Luis Carvajal, manifestando que su clasificación como representante de semillas es muy importante para nuestro Club, y que ya nos estaba haciendo falta alguien que se encargara de la conservación de la buena semilla rotariana que a la par de las demás y su cuidado nos está y seguirá dando excelentes frutos. Agradece don Luis 5.o este acto de compañerismo y se pone al servicio de todos sus consocios en todo lo relacionado con la agricultura.

En seguida el presidente del Club somete a la consideración de los socios el nombramiento de socio honorario que se desea hacer a Su Excelencia el Presidente de la República, señor Emiliano Figueroa, cargo honorífico éste que está contemplado en diferentes países, como ser Panamá, Washington, Cuba, etc. Fué aprobada esta moción por unanimidad y mediante un extenso aplauso, comisionándose al directorio del Club para poner en conocimiento del señor Figueroa este acuerdo.

Don Alejandro Montero nos comunica que dentro de pocos días más y atendiendo a un llamado que le hace su Gobierno, tendrá que alejarse nuestro muy querido don Rodolfo Ackerman, y que interpretando los deseos de todos los rotarianos presentes hace votos para que este buen compañero, que tan buena labor ha desarrollado dentro de la institución, haga un viaje muy feliz. Don Rodolfo 1.o agradece esta manifestación de aprecio y dice que no ha acostumbrado nunca hablar para despedirse, tal vez debido a la pena que siente, y que prefiere hacerlo a su vuelta. Lo esperamos muy pronto.

Se elige como director en propiedad, en lugar de don Carlos Justiniano, a don Carlos Silva Cruz.

Don Alejandro Montero queda como director interino, mientras vuelve don Arturo Vieira de Europa.

Como estaba anunciado de antemano, nos dirigió después la palabra el presidente del Comité de Educación Rotariana, don Pedro Prado, quien simbolizó en un discurso muy interesante, y en forma práctica, los objetivos principales del Comité, que preside y coordinando en amenas palabras su primera lección, empezó por explicarnos el motivo principal por el cual todos los Rotary Clubs tienen sus sesiones mientras se almuerza o come, pues considera que es entonces cuando el espíritu está mejor dispuesto para una franca amistad. El que come nutre su espíritu con mayor facilidad, etc.

El presidente anuncia que para la próxima sesión el presidente del Comité de Aceptación de Socios nos dará una conferencia.

PIERROT
REGIA PRESENTACION
SUPREMA CALIDAD
14 CIGARRILLOS 30 CTVS

BIBLIOGRAFIA

"CLARIDAD"

Después de un prolongado receso ha reaparecido este periódico de arte, crítica y actualidades

El número correspondiente al presente mes trae algunos interesantes artículos.

Los autores que figuran en este número son los siguientes:

Armando Donoso, Poil de Carotte, Raúl Silva Castro, Eugenio Silva Espejo, Díaz Casanueva, Juan Machuca, Edo. Zárate, P. Giaconi, La vida de Panait Istrati, Tomás Lago, Marcos Walter, Rubén Azócar y Ofelia Rodríguez.

Además vienen grabados de Sella Hasse, Paschin Bustamante, Geo y Norah Borges.

Si pide usted máquina barata, no le derán Underwood
"TOO TRUE"

LOCAL esquina
Espléndido para cualquier negocio, arriendo:
AGUSTINAS, ESQUINA CLARAS
Tratar:
V. Mackenna 192

Patron: regáleme el monito!
YUNGAY
30 ¢.

Ayer se realizó el duelo entre el diputado señor Espejo y el capitán señor Lazo

EL LANCE SE EFECTUO EN LAS CANCHAS DE WOLF DE LOS LEONES.— DESPUES DE DISPARARSE, A VEINTE PASOS, DOS TIROS CADA UNO, AMBOS DUELISTAS RESULTAN ILESOS.— AL ABANDONAR EL CAMPO DE HONOR, LOS COMBATIENTES SE RECONCILIAN

Conforme lo había anticipado "La Nación", ayer se verificó el duelo concertado entre el diputado señor Augusto Espejo Pando y el capitán señor Alejandro Lazo, con motivo de algunas expresiones que aludían personalmente a la primera de estas personas y que fueron vertidas en un informe del segundo al Ministro de la Guerra.

En nuestra edición anterior, junto con detallar ampliamente las circunstancias que culminaron con la concertación del duelo, informamos que éste, de acuerdo con las bases elaboradas por los padrinos de ambos adversarios, se efectuaría el día de ayer en un sitio que se fijaría a última hora.

SIGUIENDO LA PISTA A LOS DUELISTAS Y PADRINOS

Desde que supimos a ciencia cierta que se efectuaría el duelo entre los señores Espejo y Lazo, emprendimos una tenaz persecución a ellos y a sus padrinos. Fué así como en nuestra edición de ayer informamos a nuestros lectores de todos los pasos dados durante el día anterior por ambos adversarios y sus respectivos representantes en el lance. Se puede decir que desde el mediodía del Miércoles los señores Espejo, Lazo, Labarca y Ramírez fueron constantemente custodiados por nosotros, vigilancia que mantuvimos durante toda la noche y madrugada de ayer en las casas de todas estas personas, hasta que se levantaron e iniciaron los preparativos del duelo.

Contrariamente a lo sucedido en otras ocasiones, esta vez la policía, por circunstancias que no se conocen, se abstuvo de adoptar medidas encaminadas a impedir la realización del lance, y fué así como ayer los duelistas concurrieron al terreno del honor sin impedimentos de ninguna naturaleza.

LOS PADRINOS DE LOS COMBATIENTES

Debido a la reserva absoluta guardada hasta última hora por las personas que intervinieron en el lance de ayer, en nuestra edición anterior sólo dimos los nombres de los padrinos del diputado señor Espejo Pando, señores Santiago Labarca y Pablo Ramírez.

Pero, al imponernos en la madrugada de ayer de los nombres de los representantes de la otra parte, inmediatamente procedimos a la persecución del mayor señor Miguel Meza y del capitán señor Humberto Fuenzalida Navarrete, oficiales que fueron los padrinos del señor Lazo.

LOS PREPARATIVOS PARA EL DUELO

En nuestra tarea de seguir a todas partes a las personas que intervendrían en el duelo, nos permitió tener la certeza en la mañana de ayer que el lance se efectuaría dentro de pocas horas más, ya que uno de los padrinos del señor Espejo, don Santiago Labarca, se preocupó desde temprano de buscar las armas que deberían usarse.

Acompañado de uno de sus amigos, el diputado por Melipilla se trasladó en un auto hasta el Polígono de Recoleta, donde el primero le entregó una pistola de su propiedad que fué usada en el duelo entre los señores Belisario Troncoso y Mario Bravo.

Por su parte, el otro padrino del diputado Espejo Pando, don Pablo Ramírez, se trasladó hasta la casa del señor Héctor Zañartu P., quien le facilitó una pistola del mismo calibre y condiciones que la proporcionada al señor Labarca.

HACIA EL SITIO DEL COMBATE

Después de muchas idas y venidas, de vueltas y revueltas practicadas por duelistas y padrinos con el sólo objeto de despistar a los periodistas, que ya a esa hora en su persecución amenazaban seriamente la realización del duelo, ya que podían llamar la atención de la policía, el señor Espejo Pando, acompañado de los señores Santiago Labarca y Pablo Ramírez; y el capitán Lazo acompañado del mayor Meza, del capitán Fuenzalida y de otros militares, se dirigieron en varios automóviles hacia el sitio que desde luego supusimos el del duelo.

En efecto, primero el auto del señor Espejo Pando y después los otros, casi uno detrás de otro, los combatientes y acompañantes después de atravesar en toda su longitud la Avenida Providencia, llegaron hasta el fundo del señor Lyon en Los Leones, internándose después por una carretera particular hasta las canchas de golf que hay en ese fundo.

MOMENTOS ANTES DEL LANCE

Cuando ya se encontraban todos reunidos en el campo del honor, el capitán señor Lazo, adelantándose, saludó a su adversario con un fuerte apretón de manos. Inmediatamente después, cumpliendo las órdenes del señor Pablo Ramírez, que había procedido a medir los veinte pasos acordados, colocando un bastón en cada extremo, los señores Lazo y Espejo se apartaron, sacándose sus sobretodos.

Un silencio solemne se siguió a estas operaciones. El señor Pablo Ramírez, sacando las pistolas de sus cajas, procedió a cargarlas con minucioso cuidado. Una bala en cada una; y se las entregó, primero al capitán Lazo y después al diputado Espejo.

Los padrinos de ambos adversarios, se retiraron en esos instantes, todos en grupo, hacia uno de los extremos. En todos los rostros se notaba honda emoción.

En el medio del terreno, separados sólo por veinte pasos de distancia, ambos adversarios esperaban impasibles la orden de hacer fuego.

CUATRO BALAS QUE NO DAN EN EL BLANCO

Colocándose el señor Pablo Ramírez, designado como director del duelo, a una distancia de diez pasos, entre cada combatiente, se preparó para dar las voces de rigor.

Vueltos de espalda, los señores Espejo y Lazo, con las armas listas para disparar, esperaban la orden.

...¡Uno!... ¡Dos!...

Los duelistas se dieron vuelta rápidamente y dispararon sus armas al mismo tiempo. Una fuerte sóla detonación, dos nubecillas de humo, y los adversarios presentaron sus pistolas al juez.

Cargadas nuevamente las armas, y puestos esta vez los duelistas a la misma distancia, pero, frente a frente, esperaron nuevamente la orden de fuego.

...¡Uno!... ¡Dos!...

Otra fuerte detonación, otras dos nubecillas de humo, y los combatientes, con rápido paso, se dirigieron hacia el sitio en que se encontraban sus respectivos padrinos, después de entregar las pistolas al señor Ramírez.

RECONCILIADOS

Cuando los motores de los automóviles trepidaban fuertemente, listos para emprender el viaje a la ciudad, a instancias de los presentes, los señores Lazo y Espejo se dieron un fuerte apretón de manos, iniciándose una animada conversación que dió por resultado la reconciliación de los duelistas.

Minutos más tarde los automóviles corrían al máximum de su velocidad, en demanda de la capital.

EDUCACION

EL JUEVES PROXIMO SE ELEGIRA NUEVO DECANO DE HUMANIDADES

LA FACULTAD SE OCUPO EN SU SESION DE AYER, DE LOS PROYECTOS DE HUMANIDADES SUPERIORES

La Facultad de Humanidades celebró sesión ordinaria en la tarde de ayer, bajo la presidencia del decano accidental, don Luis Alberto Puga, actuando como secretario el titular don Gabriel Amunátegui.

En esta reunión se continuó el debate ya iniciado en ocasiones anteriores sobre las humanidades superiores y sobre los proyectos presentados sobre el particular por los profesores señores Ramírez, Gómez, Millas y Merino.

En esta reunión se continuó el debate ya iniciado en sesiones anteriores sobre las humanidades superiores y sibre los proyectos presentados sobre el particular por los profesores seores Ramírez, Gómez, Millas y Merino.

Se promovió un extenso debate sobre si estos cursos de humanidades superiores serían de asistencia libre y sin otra finalidad que la extensión cultural.

La otra tesis que se sostenía era que esos cursos debían estar sujetos a reglamentación con exigencias de matrícula, exámenes ya a su término, se otorgaría el grado de licenciado en humanidades.

El debate quedó pendiente para la próxima sesión ordinaria.

ELECCION DE DECANO DE LA FACULTAD

Para el Jueves próximo se ha citado especialmente a la Facultad de Humanidades a fin de elegir nuevo decano en reemplazo de don Julio Montebruno, que ha terminado su período.

Para esta sesión se requiere un quorum reglamentario de la mitad más uno de los miembros docentes y académicos residentes en Santiago.

Hemos sido informados que este número alcanza a poco más de 40, de modo que sería necesaria la asistencia de unos 22 miembros.

En el curso de la sesión el profesor don Pedro León Loyola, pidió la palabra para leer una carta que dirigiría al Rector de la Universidad expresándole su opinión contraria a los requisitos que se han impuesto a la nueva matrícula del Instituto Pedagógico.

AYER SE INICIO LA NUEVA MATRICULA EN EL INSTITUTO PEDAGOGICO

SE INSCRIBIERON 50 ALUMNOS EN LOS CURSOS DE CASTELLANO Y FRANCES.—HOY LES CORRESPONDE A LOS AÑOS RESTANTES DE FRANCES Y A LOS PRIMEROS DE INGLES, ALEMAN E ITALIANO

Como lo informamos en nuestra edición anterior, ayer se inició la nueva matrícula en el Instituto Pedagógico. Los alumnos para inscribirse tuvieron que aceptar las condiciones fijadas por el Consejo de Instrucción Pública, que publicamos en su oportunidad y que reproducimos hoy, más adelante.

Los estudiantes que se matricularon en los cursos de Castellano y Francés alcanzaron, según nos informó la Dirección del Pedagógico, a 50.

La inscripciónde los demás alumnos se hará según la siguiente pauta:

Viernes, de 9 a 10 A. M. Segundo y tercer año de francés.

Viernes, de 10 a 11 A. M. Cuarto año de francés.

Viernes, de 11 a 12 M. Primer año de inglés.

Viernes, de 3 a 4 P. M. Segundo y tercer año de inglés.

Viernes, de 4 a 5 P. M. Cuarto año de inglés.

Viernes, de 5 a 5 1|2 P. M. Alemán e italiano.

Sábado, de 9 a 10 A. M. Primer año de matemáticas.

Sábado, de 10 a 11 A. M. Segundo, tercero y cuarto año de matemáticas.

Sábado, de 11 a 12 M. Primer año de ciencias.

Sábado, de 3 a 4 P. M. Segundo y tercer año de ciencias.

Sábado, de 3 a 4 P. M. Cuarto año de ciencias.

Sábado, de 5 a 6 P. M. Primero, segundo, tercero y cuarto año de de historia.

Las bases acordadas por el Consejo de Instrucción Pública, son las siguientes:

1.o Los alumnos que aspiren a continuar en el establecimiento presentarán al Director, dentro del plazo fijado por éste, una solicitud en la cual se anotarán, entre otros, los siguientes datos:

a) Nombre y domicilio del padre, guardador o apoderado.

b) Nombre y domicilio de las personas que puedan dar informaciones del candidato; y

c) Domicilio del interesado.

2.o Las solicitudes serán resueltas por una comisión de profesores del Instituto Pedagógico, cuya designación correrá a cargo del Rector de la Universidad. Formará también parte de esta comisión el secretario general de la Universidad.

Presidirá sus funciones el director del establecimiento y actuará como secretario el inspetcor general del mismo.

3.o Dicha comisión determinará, en vista de los antecedentes de los aspirantes, los alumnos que pueden aceptarse en cada una de las asignaturas.

4.o Para resolver cada solicitud, la comisión tendrá en cuenta, además de la circunstancia indicada en el número anterior, la preparación del candidato y muy especialmente sus condiciones morales, de acuerdo con lo establecido en el reglamento, y en la forma que estime conveniente.

5.o Tanto el alumno cuya solicitud haya sido aceptada, como su padre, guardador o apoderado, suscribirán una promesa en que el primero se compromete a respetar los reglamentos, a sus profesores y a las autoridades universitarias, y los segundos, a hacerse responsables de la promesa otorgada.

6.o Se dará al alumno que se halle en el caso indicado en el número anterior, una cédula de inscripción, que llevará el retrato del mismo, su firma y la anotación de la asignatura y año a que pertenece, y todo ello autorizado con la firma del director y el sello del establecimiento.

El Gerente de la United Press en la Costa del Pacífico

REGRESO A SANTIAGO

El señor Rafael Fusoni Elordi, Gerente en la Costa del Pacífico de la United Press Asociation regresó a la capital por el expreso de esta noche después de un largo viaje por toda la zona del norte y el Perú.

Atento siempre a mejorar los servicios que presta al periodismo de las vastas regiones que cubre la importante sociedad que representa, el señor Fusoni ha querido imponerse personalmente de las necesidades efectivas y los múltiples problemas que la información cablegráfica mundial de la prensa demanda en toda la costa occidental de la América Latina.

Tuvo ocasión de visitar los principales rotativos del Perú y conocer de cerca las condiciones en que se desarrolla la prensa en la vecina república.

Don Rafael Fusoni ha estado ausente de Santiago durante un mes más o menos y después de este viaje permanecerá en esta capital durante algún tiempo.

Terna para Ministro de la Corte de Iquique

La Excma. Corte Suprema formó en su reunión plenaria de la tarde de ayer la terna para proveer interinamente el cargo de Ministro de la Corte de Apelaciones de Iquique, accidentalmente vacante por licencia del titular don Alejandro Rozas Salinas.

La terna quedó formada como sigue: Perales don Luis, Santa María don Fernando y Vergara don Alvaro.

LOS AVIADORES ESPERAN EN COPIAPO AL CAPITAN SOZA

(De nuestro Corresponsal, por Telégrafo)

COPIAPO, 22. — Los aviadores militares que efectúan el raid a Tacna, esperan en esta ciudad al Capitán Soza, para continuar juntos el viaje aéreo. — **Villagrán.**

NOTICIAS BREVES; PERO IMPORTANTES

Empleados de aduana que jubilan. El Ministerio de Hacienda ha despachado los decretos por medio de los cuales se conceden las siguientes jubilaciones: Al oficial 1.o de la Alcaldía de la Aduana de Talcahuano, don Manuel Osben; al inspector de la guardia especial de Valparaíso, don Manuel Negrete; al inspector don Agapito aCstillo, al pesador de la Aduana de Valparaíso, don Julio Cubillos; al teniente del resguardo de Caleta Abarca, don Isidoro Medina; al vista 1.o don Julio Gaete del R.; a don Manuel Larraín Nell, y a don Amador Viera, que jubila como cajero de la Aduana de Pisagua.

Mañana Sábado 25, el doctor Temístocles Rifo dará una interesante conferencia en el Hospital del Salvador, sobre la enfermedad de Raynaud. El acto tendrá lugar en el anfiteatro de conferencias de dicho hospital, a las 11 A. M. Se invita a los médicos y estudiantes de medicina.

El Instituto de Arquitectos de la Universidad de Chile cita a los socios de este Instituto a sesión que se llevará a efecto hoy Viernes, a las 6 3|4 P. M., en el local de costumbre.

La señora viuda de don Malaquías Concha ha contestado a un ofrecimiento hecho por la Sociedad Inválidos de la Guerra del 79, manifestando que no podrá aceptar el mausoleo de esa institución para guardar los restos de su esposo, por diversas razones. Deja constancia, sin embargo, que agradece ampliamente el ofrecimiento.

La Junta Directiva del Círculo de Jefes y Oficiales en Retiro de las Policías, se reunió ayer y acordó señalar como días de sesiones los Martes a las 6 P. M.

El Directorio de la Junta de Vecinos de la 10.a Comuna en su última reunión, acordó pedir al Intendente Municipal que se impida la abertura de excavaciones en la Avenida Rondizzoni, que se coloquen luces en las calles, etc.

La Sociedad El Bien Humanitario llevó a efecto últimamente la fiesta anual dedicada a dar abrigo a los ancianos desvalidos.

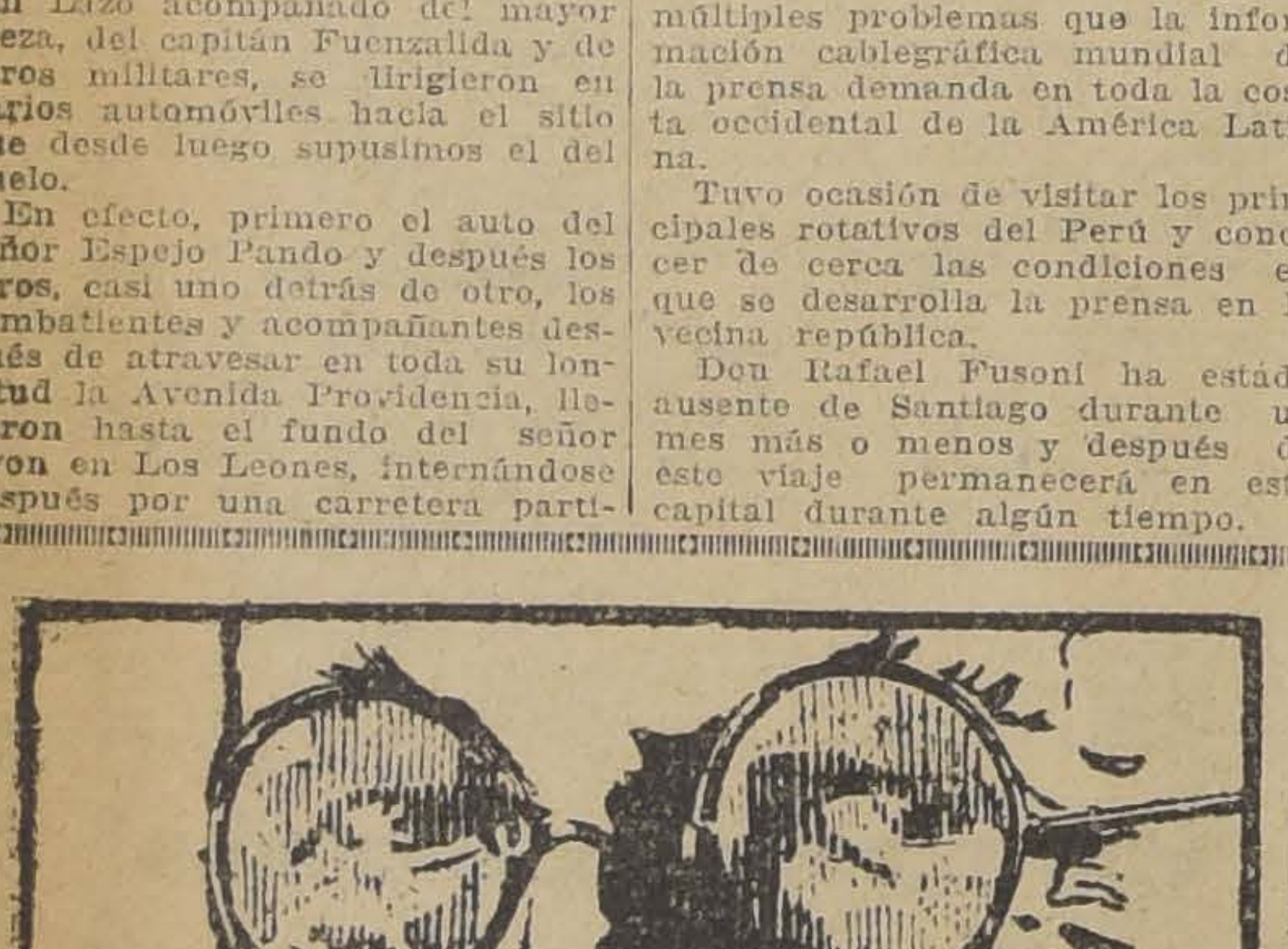

que le permite ver a la distancia y de cerca indistintamente y le evita la molestia de cambiar los anteojos continuamente.

EXAMEN CIENTIFICO DE LA VISTA

OPTICA HAMMERSLEY

SANTIAGO, HUERFANOS 1009.— VALPARAISO,
ESMERALDA 232.

ALMACEN

MODERNISIMO Y ESPACIOSO, CON BODEGA SE TRANSFIERE CONTRATO EN CONDICIONES VENTAJOSAS
SITUADO EN LA MEJOR ACERA DE CALLE CONDELL

DIRIGIRSE, CASILLA 262 — VALPARAISO

Don Arturo Alessandri llegó anoche a Santiag

Por el expreso de las ocho de la noche legó ayer a Santiago, de regreso de los Estados Unidos, el señor don Arturo Alessandri Palma.

A su llegada a la Estación del Norte el señor Alessandri fué recibido por numerosas personas, entre las que se contaban algunos políticos y relaciones sociales.

Junto con el señor Ale llegó ayer a Santiago don D go Arturo Garfias, periodis desarrolló una amplia labor Tacna y Arica durante las claciones plebiscitarias.

No habrá fondos para pagar los empleados públicos

APESAR DE LOS DUODECIMOS

En ediciones anteriores hemos dicho que se nos había manifestado en el Ministerio de Hacienda, los empleados públicos, se esperaba la aprobación por el Congreso de la Ley de Emergencia, y que una vez promulgada ésta, se enviaría a las Cámaras un proyecto de ley que autorice al Ejecutivo para pagar los emolumentos a los servidores del Fisco, conforme a los duodécimos correspondientes a los meses de Junioy Julio.

En nuestro deseo de mantener al corriente a los empleados públicos respecto de la fecha en que serán pagados sus sueldos, nos acercamos ayer a la Dirección del Tesoro, donde se nos manifestó que, mientras no se arbitren medidas rápidas para obten nero, será imposible iniciar el de los sueldos. Se nos dijo aún no se han enviado a pro cías las remesas consultadas último duodécimo aprobado que actualmente no había en las Tesorerías.

Los matches de anoche en el Circo Strong Ma

"FIRPITO" VENCE POR K. O. T. AL 4.o ROUND, A DOMINGO MUÑO —PEDRO RAMIREZ, VENCE POR PUNTOS A LORENZO CABALLERO.— UNA ENORME CONCURRENCIA ASISTE A PRESENCIAR EL MATCH

Con la enorme concurrencia que asistió anoche al ring del Circo Strong-Man, para presenciar los encuentros organizados por el conocido Centro "Los Sports", se confirma la popularidad que ha adquirido el boxeador José Sáez "Firpito".

Se inició el programa con los siguientes matchs:

4 rounds, entre Humberto Guzmán y Juan Yáñez; venció Yáñez por puntos.

4 rounds, entre Moisés Machiavello y Enrique Ramírez; triunfó Machiavello por puntos.

4 rounds, entre Silverio Figueroa y Carlos Rojas; venció Rojas por puntos.

4 rounds, entre Armando Zúñiga y Francisco Allendes; empate.

4 rounds, entre Lorenzo Coll y Alfredo Aravena; empate.

CABALLERO VERSUS RAMIREZ

Este encuentro a cinco rounds logró interesar a la concurrencia. Desde la primera vuelta, se impuso la escuela de Caballero, quien recibía con excelentes golpes derechos e izquierdos, a su contendor, el que se desmoralizaba, contestando con valentía. Al aniciarse el cuarto rounds, Ramírez tuvo una pequeña reacción, colocando algunos golpes izquierdos largos, que localizaba en la mandíbula de su adversario. Al final de la quinta vuelta, última de este combate, el referée declaró vencedor a Ramírez, fallo que consideramos injusto, pues no se tomó en cuenta para nada la buena escuela de Caballero.

"FIRPITO" Y MUÑOZ

Por fin llegó el match, entre José Sáez "Firpito", de 58 kilos y Domingo Muñoz, de 57 kilos. El público recibió con aplausos a Firpito.

Se inició el combate con un largo finteo. Firpito, tocaba levemente con su izquierda la boca de su rival, mientras Muñoz contestaba con fuertes golpes de derecha a la cara de su rival. Antes de terminar la primera vuelta, Firpito, localizó su izquierdacla en el mentón de Muñoz, derrib por 8 segundos.

La segunda vuelta fué más rada. Firpito es mostraba castigaba desganado. Muñoz chaba para atacar, pero sin gran efecto en su contendor.

El tercer round fué ent de Firpito, quien inició un rápido y localizó varios dere causaron gran efecto en Muñ finalizar el round, Firpito derribar con un derecho a la bula a su rival. Nuevamente pana salva a Muñoz del K. O.

Firpito, entra de lleno a la pelea y castigando con fuer rechos el mentón de Muñoz caer K. D. Incorporado Muñ hacia las cuerdas, situación que vecha Firpito para entrar cho a la mandíbula que pesadamente a su contendor tras el réferee cuenta los reglamentarios, los segund ñoz, viendo el estado de dad en que se encontraba, la toalla al ring, en señal de El réferee levantó la diestra de pito, declarándolo vencedor O. T. al 4.o round.

La victoria de Firpito fué aplaudida por la numerosa con

¿¿Humorístico o macabro??

LEA USTED LA NOVELA

VN MVERTO D
MAL CRITERIO
JENARO
PRIETO

En venta desde hoy en las Librerías de la Federación, Bandera 649; Nascimento, Zamorano, Gath y Chaves y principales Librerías.

PRECIO $ 6

Del mismo autor:

"Pluma en ristre"

SEGUNDA EDICION. -:- PRECIO: $ 6.00.

LA COLECTA DE LA CRUZ ROJA.—

La vasta obra social y humanitaria que desarrolla la Cruz Roja mediante sus dispensarios se está viendo notablemente disminuida este año con la precaria situación por que atraviesa la institución. Sus fondos están casi agotados y al no contar con este recurso extraordinario tendría que suspenderlos, lo cual significaría una pérdida verdaderamente sensible para el pueblo que disfruta en primer lugar de los servicios de esta institución.

Por su carácter y su eficiencia el dispensario de la Cruz Roja representa un verdadero servicio de asistencia pública y contribuye a descargar estos establecimientos del considerable auxilio diario.

El directorio tomando en cuenta esta penosa situación económica de la institución, ha acordado anticipar la colecta anual que se hace en Octubre, fijándola para el 30 del presente mes.

Es de esperar que el público sabrá corresponder como merece el generoso esfuerzo humanitario de esta institución.

EN LA DIPLOMACIA. —Ayer llegó a Santiago el señor Stanley Herbert Gudgeon, secretario comercial interino de la Legación británica.

El señor Gudgeon ha sido vicecónsul de Su Majestad Británica en Iquique y cónsul interino en Antofagasta. Durante los últimos meses ha sido Encargado de Negocios de Gran Bretaña en La Paz.

PARTE MATRIMONIAL.— Circula el siguiente:

"Joaquín Prieto Adler participa a usted su matrimonio con la señorita Adela Renard Infante y le invita a la ceremonia religiosa, que se efectuará en casa de la novia, Enrique Concha 46, el Domingo 25 del presente, a las 11 A. M.—Santiago, Julio de 1926".

FALLECIMIENTO. — Ha dejado de existir una hijita del señor Ramón Alzérreca y de la señora Teresa de Alzérreca.

Ataja el Catarro de su Hijita sin Medicina Interna

Sra. Flora Hernández adopta un ungüento vaporizante que simplemente se frota.

El uso constante de medicinas internas es perjudicial para los niños porque les desarregla la digestión y produce serias debilidades. Los padres de Chile curan las afecciones catarrales de sus niños con el método externo y seguro, Vicks VapoRub. La Sra. Flora Hernández de la Calle Meiggs 50, Santiago, se expresa así al hablar de este famoso ungüento vaporizante:

"Tenía a mi hijita con un fuerte resfriado y usé el Vicks VapoRub según las direcciones, obteniendo resultados maravillosos. Hoy día, por la manera fácil de usarlo y por sus resultados eficaces, es mi medicamento favorito."

Vapores Sanativos

Para los resfriados del pecho, tos, garganta irritada o bronquitis, simplemente frótese el Vicks sobre la garganta y el pecho al acostarse. Sus ingredientes se vaporizan con el calor del cuerpo y son inhalados directamente a las partes inflamadas, aflojando la flema y despejando la respiración dificultosa.

A la vez, el Vicks penetra la piel y la estimula como una cataplasma, extrayendo el dolor. Esta acción ayuda a los vapores inhalados a deshacer la congestión.

Las propiedades antisépticas y sanativas que posee hacen del Vicks una excelente aplicación para quemaduras, golpes, dolor de cabeza, excemas o varias afecciones cutáneas.

VICKS VAPORUB

Para Toda Afección Catarral

Base: Mentol, alcanfor, Eucalipto y tomillo.

Depositario:

OSCAR C. WENBORNE,
Casilla 1564
SANTIAGO

EN HONOR DE DON ISMAEL VALDES VALDES. — Con motivo de cumplir don Ismael Valdés Valdés el 2 de Agosto próximo, 25 años de servicios al Patronato Nacional de la Infancia, los dirigentes de esta institución lo festejarán con una gran reunión social en su honor, la que se llevará a efecto en el Teatro Municipal.

EN EL SALON DE TE "LONDRES". — Sigue atrayendo este simpático punto de reunión una concurrencia numerosa, atraída por el ambiente de confort y elegancia de ese punto de reunión, como asimismo por la atención de su servicio, que es uno de los mejores de su género en la capital.

Un mayor atractivo le da a las reuniones que diariamente se efectúan, de cuatro a seis de la tarde con una asistencia que llena por completo el amplio salón, la ejecución de un programa musical del mejor gusto, a base de música de baile y clásica.

EN EL TEA-ROOM DE GATH Y CHAVES. — La inauguración de un servicio especial de ostras, elegantemente presentado, ha dado a las reuniones matinales del Tea-Room de Gath y Chaves un nuevo y simpático aspecto, que atraerá aún mayor concurrencia a este hermoso salón que goza de gran prestigio en nuestra capital.

Hemos anotado últimamente, entre otras, a las siguientes familias: Correa Pereira, Errázuriz Quesney, Concha Subercaseaux, Canales Pizarro, Concha Cazotte, Prieto Concha, Pacheco Díaz, Vergara Polloni, Klickmann Helfman, Cruz Lavín, Edwards Halle, Allende Navarro, López Edwards, Budge Aguirre, Aguirre Edwards, Errázuriz Lastarria, Vial Ortúzar, Vial Ovalle, Larraín Ortúzar, Errázuriz Pereira, Elizalde MacClure, Opazo Tagle, Rodríguez Orrego, Herrera Arístegui, Ramírez Rivas, Rojas Villegas, Sánchez Muñoz, Larraín Echeverría, Echenique Corral, G. Huidobro Domínguez, Infante Larraín, Cousiño Tocornal, Opazo Tocornal, Tocornal Ross, García de la Huerta Ossa, Balmaceda Lazcano, Bunster Balmaceda, Guzmán Larraín, Yáñez Bianchi, Chaigneaux Puelma, Escobar Williams, Echeverría Garrido, Wormald Infante, Lazo Beauchef, Ovalle Aguirre, Subercaseaux Ovalle, Phillips Ortúzar, Amunátegui Lecaros, Garcés Gana, Lecaros Freire, Vial Freire, Altamirano Rodríguez, Orrego Méndez, Ureta Valdés, Viel Vicuña, Rodríguez Altamirano, Ossa Nebel, Correa de Arroyo, Correa de Irarrázaval, Correa de Valdés, Vicuña de Larraín, Mackenna de Ureta, Alcalde de Moller, Tonkin de González, Larraín de Fernández, Alcalde de Oliva, Montt Pinto, Humeres Solar, Rodríguez Vergara, Pérez Covarrubias, Peña Viel, Vial Lachowsky, Larraín Aldunate, García de la Huerta Balmaceda, Viel Balmaceda, Bulnes Izaza, etc., etc.

Durante la reunión de esta tarde la orquesta Gath y Chaves ejecutará el siguiente programa:

Primera parte:

1. Weber, Abu Hassan, overtura.
2. Rameau, gavotta.
3. Moussorgsky, Boris Godunow, duetto.
4. Benatzky, Angoisse d'amour, valse boston.
5. Sylva, Susie Fox-Trot.
6. Bizet, Carmen, fantasía.

Segunda parte:

1. Grieg, Three Lyric Pieces.
2. Debussy, Arabesca.
3. Albéniz, tango.
4. Fromberg, Madagaskar, shimmy.
5. Wagner, Tannhauser, marcha.

NO OLVIDE QUE EN EL CURSO DEL MES PROXIMO PODRA USTED CONTAR EN SU CASA CON EL PRODUCTO

MILKO

(M. R.)

o sea con la leche desecada más pura y sana que es dable obtener.

Después de la buena leche materna, MILKO es el alimento soberano para devolver la salud y las fuerzas a los niños enfermos y para evitar muchos trastornos y enfermedades a los niños sanos.

Para las personas débiles o convalecientes, MILKO es un alimento de fácil digestión y de un gran poder nutritivo.

EN SOCIEDAD.—

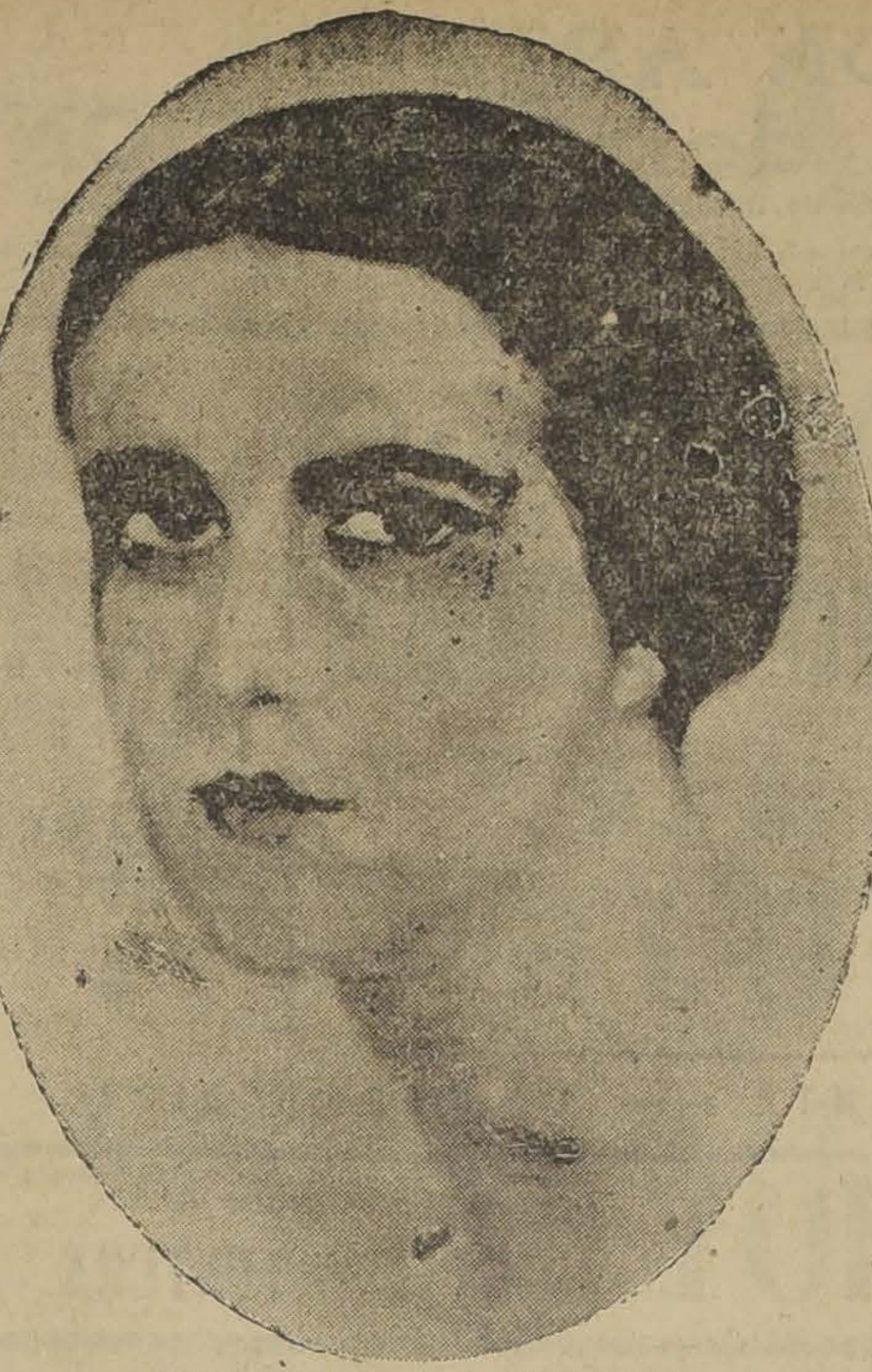

SEÑORITA THERESE DONALDSON
(Pastel de la señorita Alicia Corbalán Trumbull)

LA EMULSION PREFERIDA DE LOS NIÑOS ES

JECORINA 18

(M. R.)

LA EMULSION DE ACEITE DE BACALAO CON HIPOFOSFITOS COMPUESTOS.

Los productos 18 fueron premiados en la última Exposición Internacional de Bolivia, con el Gran Premio de Honor.

MATINEE. — La señorita Trini Bunster Balmaceda ofrecerá a mediados de Agosto próximo una matinée a sus relaciones.

CLUB DE SEÑORAS.— Conferencia sobre la "Canción popular". —Como está anunciado, esta tarde, a las 6.30, dictará su tercera conferencia del curso de la historia de la música el distinguido maestro Luigi Stefano Giarda.

El desarrollo del programa será el siguiente: a) Datos históricos sobre la canción popular; b) Ejecución de canciones de distintos países, ejecutadas por alumnas de canto de la clase del maestro Giarda.

La entrada es libre. Pueden asistir las personas que deseen.

Libretas que tienen pago hoy Viernes de 2 a 4 de la tarde. — 2, 4, 5, 9, 14, 15, 23, 25, 37, 39, 43, 72, 82, 86, 91, 93, 97, 101, 102, 133, 143, 171, 174, 191, 193, 200, 209, 214, 218, 240, 250, 314, 341, 348, 375, 399, 433, 451, 477, 496, 503, 514, 530, 531, 540, 546, 550, 551, 558, 559, 565, 567, 570, 585.

Se ruega a la señora dueña de la libreta N.o 43, pase a la tienda "Protección al Trabajo Femenino", donde se le necesita urgentemente.

Ecos de la conferencia del Miércoles. — Un brillante éxito alcanzó la conferencia dictada por el señor Augusto Iglesias sobre la "Boheme" de Murger.

El conferencista hizo una viva silueta de los personajes de esta célebre obra, tomados de la vida real. Dió a conocer la vida y el medio que rodeaba a este genial escritor, concluyendo por demostrar cómo triunfa después de rudo batallar el talento, don precioso que encierran algunos cerebros que pasan ignorados en medio de la masa humana.

El profesor señor Belluzzi tocó con su acostumbrada maestría dos piezas de Chopin.

La señora Inés B. de Castillo cantó con hermosa voz la romanza de Pirindello, y la señora de Garfias declamó admirablemente algunas poesías. Todas fueron entusiastamente aplaudidas.

Biógrafo. — Mañana Sábado, a las 6.30 de la tarde, se exhibirá la preciosa película "La Sin Ventura", tomada de la célebre novela de "El Caballero Audaz".

Es una magnífica obra de arte filmada en parajes auténticos, y los artistas que interpretan esta interesantísima cinta desarrollan la más perfecta ejecución.

DE EUROPA. — Desde hace días se encuentran en esta capital de regreso de Europa don Emilio Tagle Rodríguez y señora.

NACIMIENTO. — Ha nacido un hijito del señor Aníbal Varela y de la señora Inés del Campo de Varela.

Si habla con Davis Brothers le darán Underwood, y dándole Underwood le han dado lo mejor "HONRADO"

PIERNAS

artificiales, según los últimos Sistemas de la ciencia Alemana.

INSTITUTO ORTOPEDICO ALEMAN.

San Antonio 546 — Cantiago.
Casilla 3494

PELUQUERIA PARA SEÑORAS Y NIÑOS

— de —

DEMETRIO DIEZ

SAN ANTONIO 69-73

Teléfono Inglés 4453

Ondulación permanente, Marcel y al agua. Ultimas creaciones en corte de melena. Tinturas y manicure. Importador de los productos de bellezas del doctor Davis, eliminador y pasta ideal para las uñas.

CHAMPU MANZANILLA

"MANZANOL"

M. C. R.

El único legítimo es el que lleva impreso su nombre registrado: "MANZANOL". Sírvase exigirlo.

LO BUENO CUESTA CARO

pero al fin resulta barato, comprándole calzado a Morel. San Antonio 85.

UNA SOCIEDAD DE BENEFICENCIA PEDIRA EL 31 DEL PRESENTE OBJETOS DE CASA, DESECHADOS

Pocas obras altruistas se llevan en nuestra capital con tan decidido espíritu caritativo como de la que nos vamos a preocupar. Tal vez ninguna institución tiene más definidos caracteres de obra silenciosa y de beneficencia social que el "Almacén de los Pobres, Elías de la Cruz".

No muchos conocen el inmenso beneficio que realiza, ya que jamás se ha presentado en demanda del óbolo público. Con todo sigilo, llega hasta el hogar desvalido, luchando contra el hambre y el frío.

Pero este año la institución ha debido salirse de sus normas. Tendrá que implorar la caridad pública, su concurso y ayuda.

Es así como el 31 del presente una comisión formada por niños protegidos llegará a todos los hogares para pedir, no dinero, sino todo lo que no pueda servir, todo lo que yace arrumbado y sin uso práctico alguno en guardarropas y cuartos de las casas.

Así se nos escribe al darnos a conocer la colecta que se va a realizar: "Quisiera, nos dice su digna Presidenta, que explicara, y muy claro, que la ayuda que imploramos de las personas que pueden hacerlo es reunirnos en un paquete todo lo que está demás ocupando un hueco en las casas; ropas fuera de uso, zapatitos, en una palabra, toda clase de objetos de casa desechados por inútiles. Repito: vajilla trunca, cubiertos ollas, pedazos de alfombra, sillas, aunque su estado parezca inservible; en materia de ropa, todo lo que sirva de abrigo en este Invierno tan riguroso."

Dinero no recibirán.

Para facilitar aun más la labor de las personas caritativas, y en caso de no concurrir la comisión, se les ruega avisar por teléfono al número 64, Parque, o Avenida España 621, para pasar a retirar el paquete que, como decimos, será alivio de cientos de familias en la indigencia socorridas por el "Almacén de los Pobres, Elías de la Cruz".

CIGARRILLOS CABECEADOS

ORO

M R

PAPEL MAIZ

CORRIENTES 20 cts
ESPECIALES 40 cts

DON NICOLAS PEÑA.—Ha fallecido en Concepción el distinguido caballero don Nicolás Peña Martínez, vinculado a respetables familias de esta ciudad.

Abogado de prestigio y persona de magníficas prendas de carácter, el señor Peña había logrado amplio campo para su actividad profesional, siendo muy estimado de sus numerosas relaciones. Hace algún tiempo ocupó el puesto de juez en Tarata y luego ejerció su profesión en Yumbel, donde supo rodearse del afecto de cuantos lo conocieron.

En plena juventud muere el señor Peña Martínez. Su fallecimiento ha causado vivo pesar en la sociedad de Concepción y viene a enlutar a distinguidos hogares de esta capital.

JUVENTUD CATOLICA FEMENINA.—Apareció el número de la revista "Hacia el Ideal", correspondiente a Julio. Trae un material muy interesante, con colaboraciones de distinguidas jóvenes de nuestra sociedad. Viene un estudio sobre Magdalena Semer, por Jesús Ruiz Tagle Mena y los apuntes de la clase de Omer Emeth sobre Chateubriand. Estos estudios son muy completos y han sido revisados por el conferencista.

Se ruega a los centros despachen cuanto antes la revista.

Directorio General.—Mañana Sábado se reunirá a las 10 A. M., para tratar del Congreso.

EN EL "PRINCE OF WALES". —El vermouth-dansant de hoy.— Esta tarde, de 7.30 a 9 P. M., tendrá lugar en el moderno y lujoso restaurant "Prince of Wales" el vermouth-dansant de moda, que de acuerdo con la distribución de las reuniones sociales que ha hecho la nueva administración, corresponde efectuar todos los Martes y Viernes.

Entre los habitúes del atrayente restaurant, se obsequiará en la reunión de hoy un simpático objeto muy del gusto de la juventud femenina.

La orquesta Alex ejecutará, además, el siguiente programa extraordinario:

Flores de Sevilla, paso doble.
Dolly, fox trat.
Footclose, fox trot.
Dear one, fox trot.
Southern Rose, fox trot.
Dreamland, boston.
Remember, fox trot.
Buen amigo, tango.
Baby, Charleston.
O'Kaharina, one step.

Mañana Sábado tendrá lugar el diner y souper dansant de moda para el cual quedan escasas mesas, pues la mayoría ha sido ya reservada.

LAS ULTIMAS COMPOSICIONES DE JAVIER RENGIFO.— El éxito de la belísima "Célebre Petite Gavotte" para piano y del "Triste Chileno" para canto y piano, del compositor nacional don Javier Rengifo, han tenido gran aceptación, no sólo en Santiago, sino en todo Chile.

En pocos días se agotaron los primeros miles de ejemplares. Ultimamente ha aparecido la segunda edición de estas inspiradas composiciones.

La casa editora "Imperial", de música norteamericana, ha ofrecido al señor Rengifo la suma de 20,000 dólares por el derecho de venta de la "Célebre Petite Gavotte" y del "Triste Chileno" en toda la América del Norte y Central.

MUSICA

EL CONCIERTO DE HOY EN EL CLUB DE LA UNION

Como está anunciado, hoy, a las 6.30 P. M., tendrá lugar el concierto que la orquesta de aficionados del Club de la Unión ofrece a las familias de sus asociados.

Damos a continuación el programa de esta interesante velada de arte musical:

Primera parte

1) Las alegres comadres, obertura, Nicolai.
2) Marcha festival de la ópera "Lohengrin", Wagner.
3) Solo para soprano, señorita Lila Cerda.
  a) "Still wie die nacht", Bohm.
  b) "Il canto de la luna", Soro.
4) Preludio y mazurka, de Coppelia, Delibes.

Segunda parte

5) Declamación del señor Andrés Silva Humeres.
6) Allegro con fuoco de la 5.a Sinfonía, Gade.
7) Andante de la 6.a Sinfonía. Haydn.
8) Solo de piano, señor Federico Duncker Bigge.
Preludio in tempo di marcia, Rachmaninoff.
9) Minuetto de la 39.a Sinfonía, Mozart.
10) Erikgang y marcha de la Coronación, Kretzscmer.

Orquesta Sinfónica Municipal

Mañana, a las 6.30, la Orquesta Sinfónica Municipal dará su 13.o concierto de precios reducidos. El programa para esta interesante audición musical es el siguiente:

Primera parte:

I. César Franck. — Sinfonía N.o 2 en re menor: a) Lento, allegro non troppo; b) Allegretto; c) Allegro non troppo.

Segunda partes:

I. De Bussy.—La Mer, dos cuadros (sinfónicos): a) De l'aube a Midi Sur la Mer; b) Jeux de vagues (2.a edición).

II. Borodine. — En las estepas.

III. Berlioz. — La Reina Mab o el Hada de los Sueños (scherzo de Romeo y Julieta).

Las localidades para este interesante concierto se expenden en la Casa Otto Becker Ltda., Ahumada 113, y desde mañana a las 10 A. M. en la boletería del Teatro Municipal, Agustinas esquina de San Antonio.

—Se acentúa la mejoría del señor Miguel Luis Valdés.

—Mejor continúa el doctor don Vicente Izquierdo.

—Se encuentra enfermo de cuidado en el Pensionado del Salvador, el señor Ricardo Bañares M.

COMIDA. — Mañana Sábado a las 8.30 P. M., tendrá lugar en los comedores del Club de Setiembre la manifestación que los médicos de la Asistencia Pública y del Hospital Arriarán ofrecen al doctor don Agustín Inostroza, con motivo de su próxima partida al extranjero.

Las adhesiones se reciben en la portería del Club hasta hoy.

RESIDENCIA. — La familia Marín Stuven ha fijado su residencia en la Villa Rebeca, Avenida Matta N.o 656.

VELADA FUNEBRE. — Esta tarde se llevará a efecto en el Salón de Honor de la Universidad Católica la velada fúnebre que los alumnos del maestro Valenzuela Llanos han organizado en homenaje a su memoria.

ENFERMOS. — En el pensionado de San Vicente ha sido operado de apendicitis el señor Luis Galdames R. Su estado es satisfactorio.

—Ha sido sometida a una delicada operación en el pensionado del Salvador, la señora Graciela Williams de Sanfuentes. Su estado es satisfactorio.

—Continúa inspirando serios temores la salud del general don Marcos Iturriaga.

¿Qué muestra Vd. al reir? ¿Dientes que atraen, o Dientes que repelen? Si quiere Vd. tenerlos blancos y bellos, use

Pasta Esmaltina

Baile Ud.

El baile es parte de la buena educación y un complemento que se hace indispensable para desempeñarse dignamente en toda reunión social. Si usted no sabe y desea aprender consulte hoy mismo al conocido profesor práctico y el de más actualidad, Prof. M. Aguilar.— Egaña 570 (Entre San Isidro y Carmen).

POLVO GABY A BASE DE COLD CREAM

Señora:

Estos precios, de algunos de los artefactos eléctricos que tenemos en venta, convencerán a usted que vendemos barato:

PLANCHAS, desde	$ 20.—
ANAFES, desde	$ 25.—
CACEROLAS, desde . . .	$ 35.—
RADIADORES, desde . .	$ 50.—
COCINAS (1 plato) desde	$ 70.—

No olvide visitarnos antes de comprar

RAAB, ROCHETTE, ROGA & CIA.

ESTADO 235, SANTIAGO

BRASIL 264, VALPARAISO

La Maison Pouget V.

EXHIBE DESDE HOY EL GRAN SURTIDO DE SOMBREROS MODELOS PARA MEDIA ESTACION Y VERANO

ESTADO 281

SIGUE CON TODO EXITO LA FORMIDABLE

LIQUIDACION POR REFORMAS DEL LOCAL

EN CORSES Y FAJAS NIRVANA

FAJA NIRVANA, modelo nuevo, en muy buena tela, a	$ 8.90
CORSE-FAJA NIRVANA, muy buen material, tamaños grandes, solamente a	$ 12.90
CORSE-FAJA NIRVANA, buen modelo, toma el estómago, muy largo de caderas, a . .	$ 18.50
FAJAS ELASTICAS NIRVANA, los mejores modelos para reducir caderas y estómago, desde	$ 45.00
SOSTEN-SENOS NIRVANA, los mejores modelos para la moda actual, desde	$ 3.90
FAJAS NIRVANA, cerradas y abiertas adelante, el mejor modelo para reducir las caderas, desde	$ 18.90
FAJAS NIRVANA, con partes de elásticos, cerradas atrás, modelos muy nuevos, desde	$ 21.50

FAJAS DE GOMA NACIONALES Y ARGENTINAS, liquidamos toda la existencia por dejar la venta de este artículo, por estar comprobado que perjudica la salud.

NO DEJE PASAR SIN APROVECHAR ESTA VERDADERA OCASION QUE LE BRINDAMOS

AHUMADA 323, entre Huérfanos y Plaza :: :: :: :: Teléfono 4486

ESTA CASA NO TIENE SUCURSAL

IMPERIO

Los PROGRAMAS de la CHILEAN CINEMA CORP., son los MEJORES

HOY
ESPECIAL
6.30
NOCHE
9.40
Gran Orquesta
GRAZIOLI

ESTRENO del EMOCIONANTE drama social de LUJO Y ARTE
CON ARMAS
de SEDUCCION
Creación de Hope Hampton, Percy Marmont y George O'Brien
Espléndida presentación escénica y dramático argumento que narra la historia de una mujer que vengó a su hermana.

MAÑANA DIA DE RISA
ESTRENO DEL GRAN SUCESO DE ALEGRIA
21.º PROGRAMA COMICO
EL LIBRO FATAL, EL TIRO POR LA CULATA, UN ROMEO TROPICAL Y PATHE NEWS 28.º

LOS PROGRAMAS DE HOY

TEATROS

COMEDIA (Huérfanos).—Compañía de Revistas Mexicanas.— Tarde y noche: México Lindo y You Speak English?

PRINCIPAL (Ahumada 146).—Tarde y noche: Los Brazileiros.

SANTIAGO (Merced).—Compañía Soler-Vela.—Tarde: El País de las Campanillas. Noche: La Viuda Alegre.

CINES

ALHAMBRA (San Antonio esquina Monjitas).— La Sin Ventura, por Lucienne Legrand y Emilio Díaz.

AMERICAN CINEMA (Arturo Prat esquina Alonso Ovalle).— En trasformación.

APOLO (Victoria frente a Juan Vicuña).—El Diablo Santificado, por Rodolfo Valentino.

ATENAS (Maestranza 1035).—Tarde y noche: El Bailarín de mi Mujer, por María Corda.

AVENIDA (Vicuña Mackenna 624).—Tarde y noche: En nombre del amor, por Greta Nissen y Ricardo Cortes.

AVENIDA MATTA (Avenida Matta 618).—Tarde y noche: Con la muerte al Anca, por Tom Mix.

BRASIL (Brasil esquina Huérfanos).—Tarde y noche: El Diablo Santificado, por Rodolfo Valentino.

CINEMA STAR (Avenida Recoleta 343).—Tarde y noche: La Sin Ventura, por Lucienne Legrand.

COLISEO (Arturo Prat y Avenida Matta).—Próxima reapertura.

COLON (Plazuela Ecuador).—Tarde y noche: Jack, por Jean Forest.

DELICIAS (Delicias esquina San Alfonso).—Tarde y noche: Con Armas de Seducción, por Hope Hampton, George O'Brien y Percy Marmont.

DIECIOCHO (Dieciocho 14).—Tarde y noche: Un Café en El Cairo, por Priscilla Dean.

ELECTRA (Catedral esquina Sotomayor).—Tarde y noche: El Aplauso del Mundo, por Bebé Daniels, y Chaplín Aristócrata, por Chaplin.

ESMERALDA (San Diego 1035).—En reconstrucción.

EXCELSIOR (Independencia 1070).—Tarde y noche: El Bailarín de mi Mujer, por María Corda.

FERROVIARIO (Exposición 155).—Tarde y noche: El Jardín de la Alegría, por Virginia Valli.

FRANKLIN (San Diego 2015).—Tarde y noche: Las que no deben amar, por Elen Kurti.

HIPPODROME CIRCO (Artesanos 725).—Tarde y noche: El Idolo Indio, por William Desmond y programa cómico.

IMPERIAL (San Diego 1344).—Tarde y noche: Jack, por Jean Forest.

IMPERIO (Estado 239).—Tarde y noche: Con Armas de Seducción, por Hope Hampton y Percy Marmont.

INDEPENDENCIA (Independencia 373).—Tarde y noche: Amor Incompatible, por Adolphe Menjou, Betty Bronson y Florence Vidor.

IRIS (Castro 100).—Tarde y noche: Jaque al Rey, por Mario Davies.

LATORRE (Delicias 3734).—Tarde y noche: Sobre Rieles de Fuego, por Harry Carey.

MINERVA (Chacabuco 780).—Tarde y noche: Justicia Salvaje, por el perro Pedro el Grande.

MUNDIAL (Plazuela Ecuador).—Tarde y noche: El Ultimo Momento, por Doris Kenyon.

ODEON (Barroso esquina San Pablo).—Tarde y noche: La Tragedia de los Habsburgo, por María Corda.

OLIMPIA (Huérfanos).—Tarde y noche: Programa cómico N.o 19, por Chester Conklin.

O'HIGGINS (San Pablo esquina Cumming).—Tarde y noche: Vigile a su mujer, por Virginia Valli y Pat O'Halley.

POLITEAMA (Portal Edwards).—Tarde y noche: La Carrera de las Antorchas, por Germaine Dermoz.

PRINCIPAL (Ahumada 162).—Tarde y noche: La Tragedia de los Hasburgo, por María Corda.

PROVIDENCIA (Avenida Manuel Montt 46).—Tarde y noche: Vigile a su mujer, por Virginia Valli y Pat O'Miller.

REPUBLICA (Avenida República 239).—Tarde y noche: La Carrera de la Antorcha por Germaine Dermoz.

SALA ORIENTE (San Francisco 178).—Tarde y noche: Justicia Salvaje, por el perro Pedro el Grande.

SETIEMBRE (Delicias 404).—Tarde y noche: Vigile a su Mujer, por Virginia Valli y Pat O'Malley.

SPLENDID (Huérfanos 1060).—Tarde y noche: Un lazo de amor, por Bryant Washburn.

VICTORIA (Huérfanos esquina San Antonio).—Tarde y noche: La mujer americana, por Ester Ralston.

YUNGAY (Plaza Yungay).—Tarde y noche: 20 Programa cómico y Cuando una mujer ama, por Poulette Berger.

HOY DEBUTA EN EL TEATRO MUNICIPAL LA COMPAÑIA DE COMEDIAS PRO-PATRIA

Bajo los auspicios de la Liga Pro-Patria, hoy debuta en el Teatro Municipal la Compañía Chilena de Comedias, dirigida por el aplaudido primer actor Luis Sarnatare, y organizada con el objeto de reunir fondos para contribuír a la defensa nacional. Esta iniciativa, por todo lo que tiene de generosa, de patriótica y de oportuna, ha sido recibido con entusiasmo por el público de nuestra capital, que se ha apresurado a pedir que se le reserve entradas para esta función, que promete ser brillantísima.

Se estrenará la obra en tres actos, original de don Víctor M. Valdés, titulada "El odio nada engendra". En esta obra que es intensa, vigorosa y profundamente humana, el señor Valdés ha demostrado todas sus sobresalientes facultades de autor dramático.

Teatro de La Comedia

VERMOUTH Y NOCHE: "MEXICO LINDO" Y "YOU SPEAK ENGLISH?". SABADO: ESTRENO DE "MEXICO BOLSEVIQUI"

Con la más entusiasta aceptación continúa desarrollándose en el Teatro Comedia la temporada de revistas mexicanas que interpreta la Compañía típica que encabeza Luisa Arozamena. El público ha acogido con explicable simpatía a los diversos componentes de este elenco y, así, prodiga sus mejores aplausos a los artistas, celebrando también el agradable repertorio que se lleva a escena.

La revista "México lindo" se mantiene en el cartel con mucha aceptación, debido a la gracia del libreto, a su música agradable y a la eficiente interpretación que de ella hacen las hermanas Arozamena, el celebrado actor cómico Ignacio Mateos, Alberto Contreras y las segundas tiples bailarinas. Igual cosa podemos decir de la revista "You speak english?" que viene logrando gran éxito cómico por la actuación eficiente de Mateos, de la hermosa bailarina Luisa Arozamena y de las demás figuras del elenco de César Sánchez.

Hoy irán estas dos revistas en las funciones vespertina y nocturna, por lo que contarán con un público numeroso que conoce el buen éxito logrado con ellas por esta compañía.

—En las dos funciones de mañana Sábado, los mexicanos estrenarán otra revista de importancia. Se titula "México bolsheviqui" y está considerada como una de las más gustadoras del repertorio típico. Hay en esta obra pasajes de extraordinaria comicidad y algunos toques de gran efecto teatral. La letra es de César Sánchez, autor de casi todas las revistas dadas a conocer hasta ahora y la música es de Salvador Sánchez, director de orquesta de la compañía. Toman parte en su interpretación todos los artistas del conjunto de Luisa Arozamena.

Teatro Santiago

ADRIANA SOLER CELEBRA ESTA NOCHE SU FUNCION DE HONOR.—"LA VIUDA ALEGRE", ACTO DE CONCIERTO.— VERMOUTH "EL PAIS DE LAS CAMPANILLAS"

Los aficionados al género de opereta tendrán esta noche un doble motivo para gustar de sus predilecciones, pues junto con presentarse la oportunidad de festejar a Adriana Soler, tendrán ocasión de asistir a la reprise de una de las más bellas obras del género: "La viuda alegre". Para su serata d'onore, nuestra compatriota ha elegido esta preciosa opereta de Franz Lehar, obra que no se representa entre nosotros desde hace muchos años, a pesar de que está considerada como una de las producciones más perfectas y gustadoras del género.

Dirigirá el maestro Enrique Giusti, de cuya competencia creemos inoficioso ocuparnos.

Como final de esta velada, Adriana Soler y sus compañeros desarrollarán un acto de concierto.

—Para la función de la tarde, se anuncia la regocijada y gustadora opereta de Lombardo "El país de las campanillas", en la que desarrollan un trabajo gracioso y eficiente Pierrette Fiori y Pedro Ureta.

"EL BAILARIN DE MI MUJER"
BAILARA HOY SOLAMENTE
— EN EL —
Excelsior y Atenas

La fiesta Scoutiva de mañana en el Teatro Setiembre

Mañana, a las 4 de la tarde, se verificará en el Teatro Setiembre una interesante velada literario-musical organizada por los boy-scouts de Santiago, para allegar fondos al envío de la delegación que irá próximamente a Londres a rendir homenaje al General Sir Robert Baden Powell.

La comisión organizadora ha elaborado un atrayente programa en el que figuran números de canto, declamación, danzas y variedades.

Se iniciará la reunión con un discurso del presidente de los scouts de Chile señor don José Alfonso, sobre la importancia del scoutismo entre la juventud.

Los precios son populares.

La "Troupe Azteca", debutará en el Politeama

En esta sala del barrio Estación debutará esta troupe de "Los Aztecas" que está llamada a tener un gran suceso en nuestros escenarios por la eficiencia y propiedad de los elementos que la componen.

Los charros Solano y Jiménez y la simpática Columba Quintana forman el trío de estos interesantes cultores del riquísimo folklore mexicano que han explotado en duetos cómicos, cantos regionales, bailes típicos y pequeños entremeses con que obtendrán el ruidoso triunfo que es de esperarse el próximo Martes 27 del presente en la simpática sala del barrio Estación.

Mañana "Los Salazar" en el O'Higgins

"Los Salazar" se han entusiasmado con el simpático éxito que han conseguido en el escenario del O'Higgins. En vez de dormirse sobre sus laureles han preparado nuevo repertorio, varios de cuyos números presentarán mañana en el hermoso coliseo de la calle San Pablo.

Una de las novedades será el debut del famoso mono sabio, Don Pete.

DOMINGO
MONTE BLEU
MARIE PREVOST
COMO EDUCAR A LA MUJER
CREIGHTON HALE
BETTY FRANCISCO
LO MAS ELEGANTE —— LO MAS IRONICO

ALHAMBRA
CINEMA STAR
HOY
Estreno de la adaptación de la novela de EL CABALLERO AUDAZ
LA SIN VENTURA

NOTICIAS CINEMATOGRAFICAS

HOY EN EL IMPERIO ESTRENO DE "CON ARMAS DE SEDUCCION", POR HOPE HAMPTON, MERCY MARMONT Y GEORGE O'BRIEN

El estreno que para hoy anuncia la Sala Imperio promete ser muy del agrado del público, pues la película que se presentará, aparte de ser una obra lujosa y de gran emoción, está interpretada por tres artistas que se cuentan entre los favoritos de nuestro público. Ellos son la linda actriz Hope Hampton, el famoso trágico Percy Marmont y el simpático galán George O'Brien. "Con armas de seducción", es una película que demuestra en qué forma una mujer puede llegar a convertirse en una terrible vengadora y cómo un hombre puede ser víctima de sus propias artimañanas.

Esta película tiene un alto sentido moral, pues pinta el caso de un hombre egoísta y ambicioso que no vacila en arriesgar hasta la vida de sus semejantes para obtener un beneficio. Frente a este hombre que sólo atendía a su propio placer y a su propia tranquilidad veremos una mujer que todo lo desafía para vengar a su hermana de los ultrajes del malvado. Aquella mujer, desmentía a ojos vistos el calificativo de sexo débil, pues la energía de su alma era comparable al verdadero heroísmo. Armada con "armas de seducción" esta muchacha emprende el trabajo de vengar a la pobre hermana. Todo lo abandona por lograr sus fines: el amor, la tranquilidad, su porvenir económico, todo. . . El destino parece aliado con esta muchacha y las situaciones se van encadenando en tal forma que la obra va adquiriendo mayor interés a medida que sus escenas se van desarrollando.

La orquesta Grazioli ejecutará un escogido programa musical.

"LA VENUS AMERICANA", OBTUVO AYER EL MAS GRANDIOSO EXITO EN EL TEATRO VICTORIA; HOY SE REPETIRA EN ESA SALA ESTA MAGNA PRODUCCION DE ESTHER RALSTON

El teatro Victoria tuvo ayer un día de esplendor, pocas veces visto, con el estreno de la hermosa producción Paramount "La Venus americana". El inmenso público que ayer se dió cita en esta elegante sala de espectáculos, viene a confirmar una vez más las simpatías que por ella siente el público de Santiago, y la consolidación del indiscutible prestigio de las cintas Paramount.

Jamás se había llegado a un mayor grado de magnificencia; los ojos humanos nunca admiraron la materialización de un ensueño tan intensamente luminoso; no había sido posible hasta ahora, precisar en la combinación de trajes y de mujeres bonitas el punto de mira que tienen los hombres y hacia el cual dirigen jadeantes y sudorosos, todos sus esfuerzos.

Sobre el cuadro cosquilleante y picaresco que ofrece la trama de un vodevil, se exhibe ante la mirada atónita del espectador una sucesión de esplendores inusitados. La gracia perenne, incansable y divina de la mujer desnuda que agita sus contornos a flor de agua, poniendo en sus perfecciones la turbación del movimiento airoso; el desfile magnífico de cien muchachas ataviadas como para un carnaval supremo y único; los ojos lánguidos de una enamorada y la vibración alegre de unas visiones sorpresivas subrayan a cada instante los méritos de este film que es síntesis acertada y genial del moderno y atrayente bataclán.

Esther Ralston, pone al servicio de esta obra todos sus valores artíticos y su admirable talento de actriz.

Hoy se repite en el teatro Victoria esta deslumbradora película.

EN ESPECIAL Y NOCHE DEL SPLENDID, "UN LAZO DE AMOR", POR BRYANT WASHBURN

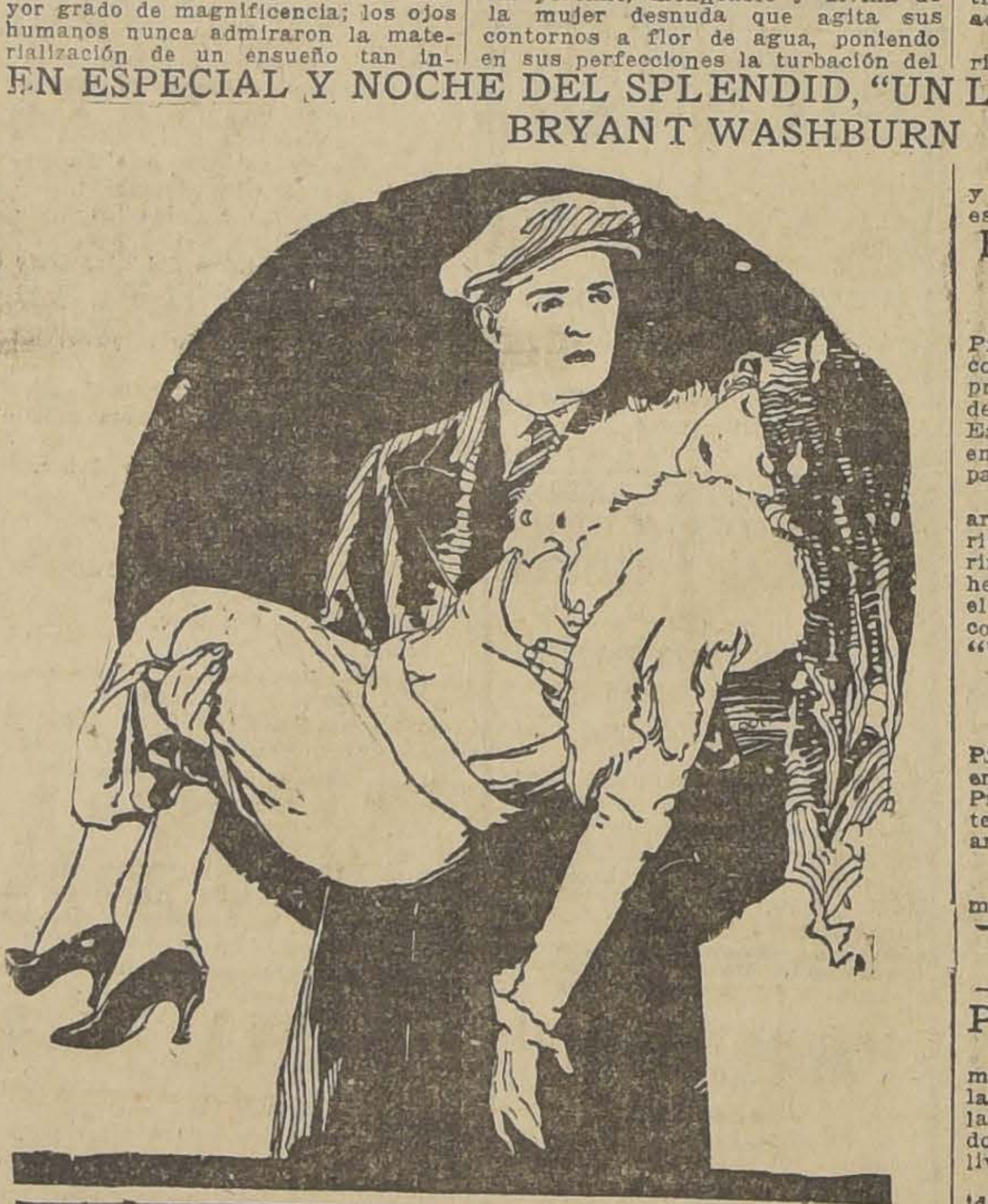

En sus funciones de moda de hoy esta sala del centro presentara el estreno de "Un lazo de amor", simpática comedia de intrigas y misterios que ha editado la nueva marca Grand-Asher del programa de Glücksmann.

Cuenta la curiosa novela de una muchachita "high" que se encontró por una fatal casualidad en una situación comprometida de la cual sólo la pudo sacar un hombre que, si no tenía los pergaminos ni las campanillas de ella, tenía en cambio un gran corazón y una enérgica voluntad puestas al servicio de una irreprochable caballerosidad.

Bryant Washburn, el notable actor favorito de los Estados Unidos hace una magnífica creación del rol de este hombre que era todo un caballero y que tuvo en sus manos la suerte de una mujer indefensa.

La linda y espiritual rubia Mabel Forrest interpreta la señorita "high" que tuvo que reconocer la nobleza de ese hombre valiente y desinteresado.

El gran actor Wheeler Oagman y la "vieja" Kate Lester integran este uniforme elenco.

AV. MATTA

"Con la muerte en el anca". —Esta elegante sala de la Avenida Matta presenta hoy en sus dos secciones la apasionante película "Con la muerte en el anca", cuyo argumento es una extraordinaria historia de amor y sensacionales aventuras, que protagoniza el celebrado Tom Mix, que en esta cinta aparece actuando con su inseparable caballo Tony.

"AMOR INCOMPATIBLE", HOY EN EL INDEPENDENCIA

Hoy estrena este teatro la grandiosa producción Paramount titulada "Amor incompatible", comedia dramática que analiza con gran interés y atractivo la vida de una extraña familia. Uno de los principales méritos de esta cinta, aparte de su lujo e interesante argumento, es el elenco que reune nombres tan famosos como los del incomparable galán Adolphe Menjou, la encantadora actriz Florence Vidor y Betty Bronson.

Con las esposas no valen engaños
Lo más seductor de la vampiresa
NITA NALDI
Véalo este DOMINGO en el
EXCELSIOR

ESTRENO de la SUPER-JEWELL UNIVERSAL
Vigile a su mujer
Creación de la bellísima estrella VIRGINIA VALLI

6.30 — HOY — 9.30
Orquesta Jazz-Band Müller
PROVIDENCIA
Manuel Montt 44-60

ARTE GALANTE Y PICARESCO ALEMAN
"EL BAILARIN DE MI MUJER"
SOLAMENTE EN
Atenas - Excelsior
HOY - HOY

Teatro Municipa
Mañana Sábado, a las 6.30 P.
13.o CONCIERT
de la
ORQUESTA SINFONICA MUNICIP
Obras de:
CESAR FRANCK, DEBUSSY, BORODI
Y BERLIOZ
Localidades: en la Casa Otto Becker,
AHUMADA 113

LOS TEATROS DE LA EMPRESA SANTI SERRA

Hoy día los teatros de la Empresa Santiago Serra, presentan espectáculos grandiosos, de acuerdo con su constante plan de trabajo.

El Mundial, a las 6.15 y 9.30, da a conocer el estreno monstruo y genial de la Metro Goldwyn, de aspecto eminentemente social y por tanto lujosísimo y con toques sentimentales: "El último momento", en el cual se plantea un problema interesante, cristalizado en esta frase: "¿quién es más valiente, el que no tiene miedo o el que teniéndolo se sobrepone al pavor"? Doris Kenyon, Henry Hull y Luis Calhearn, tienen a su cargo los roles centrales de este film maravilloso.

El Colón, a las 6.15 y 9.30, presenta la obra más genial del inmortal novelista francés Al det, delicado poema de fantil que conmueve grimas y que está dedi los niños del mundo, pretación extraña y pibe Jean Forest.

El Delicias, a las 6. exhibe hoy el magno cial en que actúa primorosa y única la triz Hope Hampton, los célebres George O' cy Marmont, novela pone en evidencia al pudor y a la mujer que crificio para vengar el se le hiciera a su armas de seducción".

LOS TEATROS DE GLÜCKSMANN

POLITEAMA Y REPUBLICA:

Estas dos salas presentarán simultáneamente a sus públicos respectivos el gran acontecimiento de arte francés: "La carrera de la antorcha", una prodigiosa adaptación cinematográfica del recio drama de Paul Hervieu y en donde obtiene un rotundo éxito dramático la eminente trágica francesa Germaine Dermoz

ELECTRA:

La sala del barrio Catedral, presentará un programa doble, compuesto de la elegante Paramount de gran lujo: "El aplauso del mundo", por Bebé Daniels, Lewis Stone y Adolphe Menjou, y del programa cómico "Chaplín aristócrata".

ODEON:

Esta sala de San Pablo, anuncia para su barrio el acontecimiento gigante de la Italo-Chilena, la proeza del cine europeo: "La t los Hapsburgos", por Marí

HOY EN EL PRINCIPAL, DEBUT DE "LOS BRAZILEIROS", Y RE SE DE "LA TRAGEDIA DE LOS HABSBURGO"

En las funciones de hoy de El Principal debutarán en combinación con el biógrafo y sin alteración de precios Los Brazileiros, procedentes de los teatros y casinos de Europa, Estados Unidos, Brasil y artistas que en la actualidad se encuentran de paso para Buenos Aires.

Esta pareja está compuesta por artistas brasileros de verdadero mérito, la bella coupletista y bailarina Miss Vitulia, mujer joven, de hermosa figura y agradable voz, y el famoso humorista y cantante típico brasilero Mr. Tamberlick, ambos ejecutan un trabajo de gran novedad, moderno y cuyo principal atractivo consiste en la ejecución de las danzas de moda.

Tienen una regia presentación escénica y es un espectáculo especial para familias tanto por su cultura como por su moralidad.

El programa de la primera función es el siguiente:

1. Overtura típica brasilera.
2. Minuetto y Gavota, Canto y baile de la época de Luis XV.
3. Imitaciones y tipos, Charleston sencillo por Mr. Tamberlick.
4. Besando, vals español de besos, por Miss Vitulia.
5. Entrá no más! tango, y baile por Miss Vitulia y Mr. berlick (Tango con corte).
6. Por primera vez en Charleston auténtico yanqui, pareja Los Brazileiros.

El cine exhibirá la magna la alemana que ha logrado formidable de los éxitos "La día de los Hapsburgo", los trágicos amores del Rodolfo con la baronesa Vetsera.

"VIGILE A SU MUJER", EN LOS TEATROS SETIEMBRE, O'HIGGIN PROVIDENCIA

El simpático éxito de la Universal Pictures Corporation se repetirá hoy en los teatros Setiembre, O'Higgins y Providencia, los cuales seguramente tendrán público numeroso con su anuncio.

"Vigile a su mujer", es una de las más bonitas comedias vaudevillescas estrenadas en el año. Con episodios de la luna de miel y de un divorcio prematuro, el autor hace pasar dos horas de alegría. Por otra parte, Virginia Valli y Pat O'Malley son dos artistas que han gustado muchísimo al público. Forman una pareja ideal que se conquistará las mismas simpatías que Reginald De Laura La Plante.

El horario de exhibiciones siguiente: a las 6.5 y [illegible] O'Higgins; a las 6.25 y [illegible] Setiembre, y a las 6.45 y [illegible] en el Providencia. Este último empezará con una graciosa Universal.

PROXIMOS ESTRENOS

PASADO MAÑANA EN EL SPLENDID: "PERIPECIAS DE UN IDIL

Para sus clásicas funciones de moda del próximo Domingo esta sala central anuncia un suceso de hilaridad y de humorismo que será todo un acontecimiento en la comedia liviana del cine vaudevillesco.

Nos referimos a "Peripecias de un idilio", una chispeante y embolinada comedia, intrincada como un bosque, capaz de despistar al mismo Sherlock Holmes y cuya copiosa serie de planchas, equivocaciones, enredos y líos será capaz de hacer reir a un muerto y guiñar el ojo a un ciego de nacimiento y reirse a gritos a un sordo-mudo.

Se trata de la absurda y fantasmagórica novela de una pareja de recién casados que se adoraba con locura y que se vió obligada a simular un divorcio para poder le dinero a un tío viejo y tico.

La linda rubia Wanda irresistible morena Sylvia el simpático T. Roy Barnes, rrecto Harry Myers y los Tully Marshall y Jack Duffy gran este elenco de estrellas de mera magnitud.

EL SENA ES EL CONSUELO PARA LOS DESESPERADOS DE PA PERO UNA VEZ FUE PARA UNA MUJER EL CAMINO DEL TRIUNFO

Un poeta que vivió largos años en París decía que "El Sena tiene los peces bien cebados", significando con ello que hay por ahí bastante alimento a consecuencia de la mucha gente que se arroja a las aguas del río en busca del descanso eterno.

En efecto, el medio más acostumbrado de suicidio en París es el de arrojarse al Sena, medio al cual recurren todos los fracasados de la gran ciudad. Una vez una muchacha intentó poner término en esta forma a una larga cadena de sufrimientos. Estaba allí en el parapeto del río, mirando obsesionada como corría el agua bajo sus piés y en el momento en que se iba a arrojar, sintió una mano que la detenía. Al volverse vió junto a ella a un hombre joven, elegantísimo y negligente. Aquel hombre, con absoluta tranquilidad le dijo: "No haga usted esto. Yo le ofrezco una manera de triunfar en la vida. Luego, si no le complace, siempre el Sena estará ahí".

Esta mujer era Bárbara La Marr y el hombre Charles de Roche, según aparecen en la grandiosa película "Las locas noches de París", que la Sala Imperio estrenará en breve.

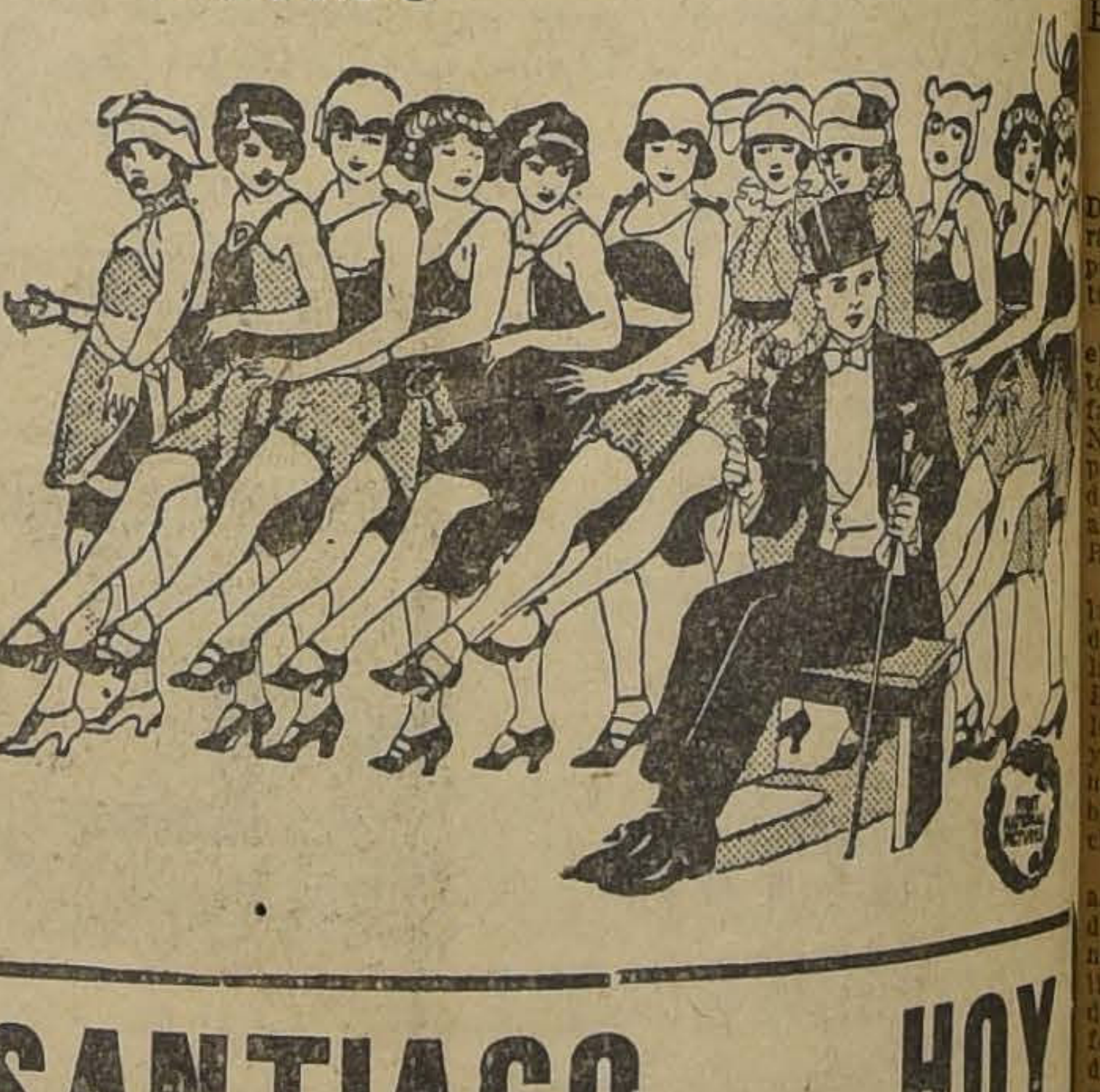

TEATRO SANTIAGO HOY
NOCHE A LAS 9.15, EXTRAORDINARIA FUNCION EN HONOR Y BENEFICIO DE LA PRIMERA TIPLE
ADRIANA SOLER
"LA VIUDA ALEGRE" —:— ACTO DE CONCIERTO
Vermouth: "EL PAIS DE LAS CAMPANILLAS"

T. INDEPENDENCIA—HOY—AMOR INCOMPATIBLE PRODUCCION PARAMOUNT por BETTY BRONSON

Splendid HOY-

DIRECCION: MAX GLUCKSMANN
El cine preferido de la juventud

6.30 Y 9.45
(HORAS EXACTAS)
Gran orquesta
A. CARVAJAL

ESTRENO DE LA DELICADA Y HERMOSA COMEDIA

UN LAZO DE AMOR

Aprobada para mayores
CREACION DEL SIMPATICO
BRYANT WASHBURN

PLATEA: $ 3

Domingo, especial y noche
El disloque del buen humor:
PERIPECIAS DE UN IDILIO
por SYLVIA BREAMER
y WANDA HAWLEY

DOMINGO: MATINEE **"CHAPLIN ARISTOCRATA", Y JAQUE AL REY** LA MEJOR MATINEE DEL AÑO

POLITEAMA Y REPUBLICA

6.30 y 9.30, estreno de la grandiosa producción francesa según la genial obra de PAUL HERVIEU:

"LA CARRERA DE LA ANTORCHA"

Suprema creación de la eminente y bella actriz GERMAINE DERMOZ

ODEON

6.30 y 9.30, estreno de la gigantesca superproducción alemana, por la encantadora protagonista de "El Bailarín de mi Mujer": MARIA CORDA

"LA TRAGEDIA DE LOS HABSBURGOS"

ELECTRA

3.30 y 9.30, programa doble: "EL APLAUSO DEL MUNDO", por la linda Bebé Daniels, y el divertido PROGRAMA COMICO

"CHAPLIN ARISTOCRATA" y "¡TENGA CUIDADO!"

TEATRO
VICTORIA
6.30 **HOY** 9.40
EL TRIUNFO BULLICIOSO DEL DIA

Dos nuevas exhibiciones de la fulgurante creación Paramount, que ayer llenó dos veces nuestra sala y marcó el suceso de la temporada:

LA VENUS AMERICANA

El espectáculo bataclanesco de imponente grandiosidad, de bello desarrollo, prohibido para menores de 15 y mayores de 60.

Creación de la escultural
ESTHER RALSTON
Y 100 BELLEZAS REJUVENECEDORAS

LA MAS ALUCINANTE EXPOSICION DE BELLEZAS Y REGIOS MODELOS DE ULTIMO ESTILO

Desfile Alegórico de Bellas Mujeres y Artísticos Cuadros Plásticos

MAÑANA :OTRO INTERESANTE: ESTRENO PARAMOUNT
PERCY MARMONT
NEIL HAMILTON
MARY BRIAN
EN LA HERMOSA COMEDIA DE AMOR:
"LA CALLE DEL OLVIDO"

PRINCIPAL HOY

CINE y VARIEDADES
Espectáculos magníficos de
FRANCISCO y FELIX SANFUENTES SMITH

ESPECIAL a las 6.15 P. M.
—: NOCHE a las 9.45 :—
Plateas $ 3.20

La Tragedia de los Habsburgos Ultimas exhibiciones

y DEBUT DE LOS FAMOSOS ARTISTAS DE LA VARIETE: **LOS BRAZILEIROS** quienes ejecutarán un lucido programa y bailarán por primera vez en Chile el Auténtico Charleston

---

UNA PINTORESCA ESCENA DE "LA MUJER NO TOCADA", EL ESTRENO ALEMAN DE AMBIENTE DEL BARRIO LATINO DE PARIS

El grabado que publicamos es expresivo y no necesita mayores explicaciones. Es una fiesta realizada en la bohardilla de un pintor bohemio, cuando recibe su modesta pensión de 200 francos, un día primero de mes. La invitada en cuyo honor se efectúa la fiesta es nada menos que la novia de un banquero, una joven que aprecia más un soneto que un billete de Banco de buenas cifras.

"La mujer no tocada", se estrenará el Martes en los teatros Setiembre y O'Higgins. Es una exclusividad alemana de Amador Pairoa.

"CIRCE", DE MAE MURRAY EL PROXIMO MARTES EN EL SPLENDID

Para sus grandes funciones de moda del próximo Martes esta sala del centro presentará a su distinguido público un estreno de grandes proporciones que tendrá trascendencia en nuestros círculos artísticos y cinematográficos.

Nos referimos a "Circe", una gigantesca super-producción Metro-Goldwyn-Mayer, que figura en el programa extraordinario de Glucksmann y es una de las obras más artísticas del cine de hoy, ya que su argumento fué concebido y escrito por el gran novelista español Vicente Blasco Ibáñez, quien colaboró personalmente con el célebre "metteur" Robert Z. Leonard en la dirección de esta joya del cine estético y monumental.

Mae Murray, la exquisita actriz, deliciosa y escultural mujercita y genial danzarina llega al cenit de su arte personalísimo en el ardiente y sacrificado rol de Cecilia Brunner, la pecadora y moderna Circe de este cansado y neurasténico siglo XX.

El severo y eminente actor James Kirkwood como "leading-man", el simpático William Haines, el "malo", Charles Gerard, el viejo Tom Ricketts y el correcto Gene Cameron completan esta constelación de grandes estrellas.

EN EL IMPERIO EL PROXIMO DOMINGO, "COMO EDUCAR A LA MUJER", ARGUMENTO DE ELINORGLYN, CREACION DE MARIE PREVOST, MONTE BLUE Y OTROS

Para sus funciones del próximo Domingo la Sala Imperio presentará un grandioso estreno constituído por la extraordinaria producción titulada "Cómo educar a la mujer".

Esta película ofrece desde luego el alto interés de que su argumento se debe a Elynor Glyn, la más famosa escritora cinematográfica de Norte América, a cuya imaginación poderosa y admirable conocimiento de la vida se deben obras de tan alto valor como "Los amores de una Reina" y "La tumba nupcial".

Además, el elenco de esta película está destinado a dar la medida de su gran valor. Trabajan en ella las lindas actrices Marie Prevost y Betty Francisco, acompañadas de los admirados galanes Monte Blue y Creighton Hale. Cada uno de estos nombres significa para nuestro público una garantía de arte y perfección escénica.

"Como educar a la mujer" es, de acuerdo con su título, una película de crítica social y tesis moral. Elynor Glyn ha sabido tejer un asunto liviano, variado y rápido, salpicado de escenas tiernas y divertidas que forman un conjunto muy de acuerdo con los gustos del público elegante que concurre al cine con el objeto principal de ver una película amable con bellas actrices y hermosa presentación escénica.

Se plantea en esta cinta cuál debe ser la cooperación de la esposa en la vida matrimonial. Un marido cree que la esposa debe emplear sus encantos y coqueterías en provecho de los negocios del marido, atrayendo con sus gracias clientela y amistades. Esta creencia termina por acarrear serias molestias al susodicho marido que, por lo demás, es un escéptico y no se agita por un fracaso más o menos.

Otro marido opinaba que la esposa debe ser mujer de su casa.

PASADO MAÑANA EN EL VICTORIA "EL PODER DE LA CALUMNIA", POR JACQUELINE LOGAN, GEORGE O'BRIEN Y ALEC FRANCIS

"El Poder de la Calumnia", la producción especial Fox que anuncia el Victoria para sus funciones selectas de pasado mañana Domingo, es una comedia exquisita, fina y espiritual, de amable pintura costumbrista y de tintes sentimentales acertadísimos. La suave dramaticidad de sus escenas culminantes está admirablemente desarrollada, y da a la simpática trama de sencillos amores obstaculizados por la maledicencia, el relieve preciso.

La Fox confió la delicada interpretación de esta cinta, a cuatro de sus mejores elementos artísticos: Alec Francisco, el insuperable actor de carácter, lo mismo en roles cómicos que dramáticos; George O'Brien, el galán que comienza a imponerse a todos los públicos por su simpatía y su varonil actuación; Jacqueline Logan, la encantadora actriz, intérprete de tantos personajes mundados, de esposas casquivanas, de muchachas alocadas y de humildes amantes; y por último el notable actor genérico J. Farrell Mac Donald, creador de innumerables papeles.

NITA NALDI
EN EL PRODIGIO DE AMOR ARDIENTE Y PERFECCION ARTISTICA
Con las esposas no valen engaños
El Domingo 25 en el Excelsior

Atenas - Excelsior
El terror y la delicia de todas las hijas de Eva:
"EL BAILARIN DE MI MUJER"
HOY - HOY

PROGRAMAS DE HOY DE AURELIO VALENZUELA B. Y CIA.

SETIEMBRE — Y — O'HIGGINS

Ultimas exhibiciones del gracioso vodevil Jewel Universal.

¡VIJILE A SU MUJER!

BRASIL
EXITO PARAMOUNT
El Diablo Santificado
— POR —
Rodolfo Valentino

MAÑANA: SETIEMBRE Y BRASIL.— DOMINGO: O'HIGGINS.

LA VENUS AMERICANA

MARTES DE MODA **LA MUJER NO TOCADA**

"COMO MATE A MI HIJO", UN POEMA FRANCES DE DOLOR Y ABNEGACION MATERNAL

La Andes Film, empresa cinematográfica nacional cuyos estrenos constituyen siempre un acontecimiento de arte, por el tino y gusto artístico con que elige sus películas, nos presenta en esta ocasión una película de marcadísimo tinte religioso, llena de interés y de intriga. Es un bello poema de arte francés lleno de vida y de profundas enseñanzas para la educación de sus hijos.

Es un drama fuerte de colores vívidos, reales y humanos con un sentimentalismo religioso fuerte y hondo, un niño criado entre las faldas de su madre que pugna por independizarse y hacerse hombre, la vida religiosa lo seduce, pero la madre desea otra cosa y tras este film lo lleva lentamente y fuerte otras causando más tarde un drama lleno de emoción y ternura.

Esta película de la Andes Film se estrenará próximamente en los teatros principales de esta capital.

LA MATINEE DEL SPLENDID DEL PROXIMO DOMINGO 25

Pasado mañana la sala del Splendid ofrece un espectáculo de especial interés para el mundo infantil ya que estrenará para los ninos el acontecimiento gigante del cine espectacular "Jaque al Rey!" que es la obra que más cuadra a la mentalidad de un niño ya que es un canto al heroísmo y la valentía y una resurrección vívida de los esplendores legendarios de la remota Edad Media, enigmática y caballeresca.

El inimitable Chaplin, el bufo genial, cerrará la función en su creación "Chaplin aristócrata".

TEATRO DE LA COMEDIA
EMPRESA ERNESTO BOUQUET
Compañía de Revistas Mexicanas
LUISA AROZAMENA
HOY — VIERNES 22 — HOY
Vermouth a las 6. Noche a las 9.30. Gran éxito de la revista:
MEXICO LINDO
La revista cómica:
YOU SPEAK ENGLISH?
Mañana, estreno de la revista
México Bolcheviqui.
PLATEA $ 4.00

Gloria SWANSON
VEALA EL
Domingo - Atenas
en su drama cumbre "AMOR QUE CREA Y DOLOR QUE IMPLORA", adaptación de
"LA IMPOSIBLE"

AVENIDA — HOY — MINERVA

Vicuña Mackenna 624
Estreno de la brillante producción pasional de lujo
En Nombre del Amor
Creación de los grandes artistas
Ricardo Cortés y Gretta
Nissen

San Pablo esq. Chacabuco
Estreno de la linda comedia dramática de Artistas Unidos:
Justicia Salvaje
Un film de gran atracción y rara originalidad, interpretado por el perro prodigio
PEDRO EL GRANDE

DENTRO DE DIEZ DIAS: "EL REY PASTOR"

Día a día cuando entre los aficionados la expectativa por el estreno anunciado en el Victoria para el Lunes 2 de Agosto: "El Rey Pastor", producción extraordinaria de la Fox, ha de conmover a los espectadores con su argumentación dramática, y ha de asombrarlos con su estupenda presentación. La cinta ha sido filmada casi en su totalidad en los más hermosos parajes de Egipto y Palestina, bajo la sabia dirección de J. Gordon Edwards, el reputado director. Encarna el papel protagónico femenino, la bella Violet Mersereau, verdadero temperamento pasional, irremplazable en ciertos papeles; todo el cuadro de intérpretes es de primer orden. La comparsería de esta película gigantesta la componen veinte mil beduinos, y cinco mil guerreros, que actúan en las grandes batallas de los filisteos La historia de amor del Rey David, que constituye la médula de la obra, está desarrollada en forma interesantísima, con escenas de alto valor dramático, y momentos de ternura y poesía jamás igualados.

"EL DIABLO SANTIFICADO" EN EL BRASIL

La mejor creación del galán favorito de nuestro mundo femenino se estrenó en plena época, de temporal. Quedó por esto mucha gente sin verla.

La dirección del Brasil, teniendo en cuenta lo solicitado por numerosas familias del barrio, ha decidido repetir hoy etsa película.

Como ya lo hemos publicado, Rodolfo hace el rol de un hombre cegado por los celos. Una rival desdeñada ha hecho que él crea en la calumnia que se levanta a su novia.

Lo acompañan en la interpretación Elena D'Algy y Nita Naldi.

"LA SIN VENTURA", EN LOS TEATROS ALHAMBRA Y CINEMA STAR

Muy concurridas prometen verse las funciones de hoy en lo steatros Alhambra de la calle Monjitas y Cinema Star de la Avenida Recoleta, pues se presentará la gran película titulada "La sin ventura", adaptación de la conocida y admirada novela del mismo título de El Caballero Audaz", que, como se sabe, fué escrita inspirándose en la vida de la famosa bailarina española La Fornarina. La película ha sido presentada en forma magnífica y sus primeros roles están a cargo de la linda actriz Lucienne Legrand y de los actores Saint Granier, Donatien y Emilio Díaz.

LA ESCUADRA FRANCESA EN "LA VISPERA DEL COMBATE"

Claude Farrere es el más fascinante de los novelisats modernos. Todas sus obras tienen un extraño sabor de exotismo y sensualidad que las diferencia en absoluto de las de todo otro escritor. Farrere posee como ningún otro el secreto de apasionar al público. Y es que nadie como él ha llegado a armonizar en forma tan perfecta lo fantástico con lo descriptivo, lo pasional con lo heróico, el amor con lo pintoresco y lo tierno y sentimental con la cruda realidad.

Su obra "La víspera del combate", demuestra ampliamente esa cualidad múltiple. En "La víspera del combate" se puede observar todas las fases del temperamento de Farrero. Hay allí un vibrante drama del mar que se desenvuelve paralelamente con un drama pasional avasallador.

La cinematcgrafía francesa ha tenido un triunfo brillante al adoptar para el cine esa portentosa novela. Para ello ha seleccionado cuidadosamente artistas de gran prestigio, — entre quienes basta citar a Ninna Vanna, Juan Brandin, y M. Schulz, —y ha obtenido del Gobierno francés la cooperación para tomar aspectos brillantes de las grandes maniobras navales de Brest.

El estreno se efectuará el Martes en el Victoria.

Prohibida para las MADRES
"Este enorme drama de Gloria Swanson, en "AMOR que CREA Y DOLOR QUE IMPLORA", adaptación de "LA IMPOSIBLE", este DOMINGO en el ATENAS.

HOY - HOY
COMPRUEBE LA MAESTRIA
— DE —
"EL BAILARIN DE MI MUJER"
ESTE VIERNES EN EL
Excelsior y Atenas

Texto del informe de la Comisión que practicó una visita a la Dir ción General de Especies Valoradas

Ayer se firmó el decreto que declara terminada la comisión que confirió el Gobierno a los señores Arturo Morandé, Gonzalo Debesa y Alfonso Bulnes, éste en representación del Director General de Contabilidad, para informar respecto de las irregularidades denunciadas respecto de la Oficina de Especies Valoradas.

Como lo informamos en nuestra edición de ayer, los señores Morandé y Debesa evacuaron un informe respecto de su labor. El señor Bulnes, a su vez, hizo llegar al Director General de Contabilidad otro informe, cuyo texto íntegro lo publicó ayer "La Nación".

Texto del informe de los señores Morandé y Debesa

Santiago, 15 de Julio de 1926.—Señor Ministro:

Los suscritos tuvimos la honra de ser nombrados por US., como representantes de la Superintendencia de Bancos y del Banco Central de Chile, respectivamente, con el objeto de que practicáramos una visita de prolija inspección en la Dirección General de Especies Valoradas, según consta del decreto supremo N.o 936, del 18 de Junio próximo pasado.

Después de imponernos de la nota confidencial, de esa misma fecha, del Banco Central de Chile, la cual dió pie para dictar el decreto arriba mencionado, iniciamos inmediatamente varias diligencias encaminadas a preparar nuestro trabajo, el que ha empezado desde el 22 de Junio próximo pasado hasta el 7 del actual, día en que se retiró de la comisión el señor Alfonso Bulnes.

Hace algunos días, la Comisión remitió a US. la nota que a continuación se trascribe, y después nos hemos dedicado a fundamentar con más detalles conforme a los deseos de US. los hechos a que ella se refiere.

NOTA

"Santiago, Julio de 1926.—Señor Ministro:

La comisión nombrada por US. para practicar una visita a la Dirección General de Especies Valoradas, ha comprobado, en el curso de sus trabajos, mediante prueba documentada, algunos hechos cuya gravedad obliga a la comisión a ponerlos en inmediato conocimiento de US., para que recaiga sobre ellos la medida que US. estime procedente.

"Estos hechos son:

"a) El director general de Especies Valoradas, don Ignacio Ugarte Ovalle, efectuó, en los últimos años, fuertes operaciones de compra y venta de acciones en el escritorio del corredor de la Bolsa de Comercio de Santiago, don Florencio Villamil; tales órdenes suman un monto total no precisado todavía; pero ascendente a millones de pesos;

"b) El señor Ugarte Ovalle ha declarado que efectuó no pocas de esas operaciones en compañía con el jefe o director general técnico de Especies Valoradas, su segundo en esa repartición administrativa, señor John Macdonald;

"c) El señor Ugarte Ovalle ha mantenido confundidos en cuentas bancarias los fondos fiscales puestos a su disposición por el Supremo Gobierno, con los fondos particulares suyos;

d) El señor Ugarte Ovalle ha rendido cuentas de inversión de fondos fiscales al Iltmo. Tribunal de Cuentas, acompañando facturas canceladas por trabajos no efectuados a la fecha de la cancelación, sino por efectuarse en fechas posteriores.

"Sin perjuicio de que la comisión ejercite prontamente, a la luz de estos hechos y de otros de poca menor gravedad ya esclarecidos, la facultad que a ella y a sus miembros les están atribuídas, ha creído de su deber ponerlos de antemano en conocimiento de US."

A) OPERACIONES BURSATILES

Para comprobar el punto A), debimos recurrir a conocer el movimiento de las operaciones bursátiles en el escritorio del señor Florencio Villamil y de las cuentas bancarias correspondientes, para cuyo efecto nos premunimos de las debidas autorizaciones.

En el escritorio del señor Villamil, aunque este caballero no llevaba libros de contabilidad en conformidad a la ley, pudimos revisar el correspondiente libro de liquidaciones de malas, el copiador de facturas y otros documentos que nos sirvieron de comprobación. De esta revisión, se pudo obtener del contador señor Juan Bahr, a cargo de dicha oficina, desde el fallecimiento del señor Villamil, y con ayuda del propio empleado de éste, señor Eduardo Barros Concha, un estado de los saldos que arrojaban las facturas a nombre del señor Ignacio Ugarte Ovalle, desde el mes de Noviembre de 1919 hasta Abril de 1924, arrojando una diferencia entre el Debe y el Haber, de **$ 1.416,392.39 en contra del señor Ugarte Ovalle**, cantidad que este caballero canceló oportunamente a medida que se iban liquidando las malas en las diferentes fechas, confirmando esto con la propia declaración del señor Ugarte y del empleado señor Barros.

El estado de saldos se nos acompañó con otro estado, donde se detallan minuciosamente todas las partidas de compras y de ventas de acciones durante las fechas ya indicadas y con sus respectivos precios, tomando el término medio de éstos y de cada factura.

Del primer estado de saldos se desprende que el señor Ugarte Ovalle levantó acciones por $ 1.151,699.20 habiendo tenido pérdidas por especulaciones de $ 536,489.74, y que suculaciones, de $ 536,489.74, que suman $ 1.688,188.94, y que rebajadas las utilidades obtenidas, también en especulaciones, de $ 271,796.55, se llega al saldo de **$ 1.416,392.39, que él ha desembolsado.**

Del segundo estado detallado, cuyo saldo concuerda con el primero, se nota el siguiente movimiento a que alcanzaron sus operaciones:

Por compras.	$ 27.476,620.23
Por ventas. . . .	26.134,786.00
Por comisiones. . .	74,558.16
	53.685,964.39
que agregando el saldo de.	1.416,392.39
hacen un total de. .	$ 55.102,356.78

Naturalmente, tratándose de postergaciones, dicho monto pudiera haberse disminuído mucho si las postergaciones se hubiesen hecho por varias malas; pero siempre habría subsistido la misma responsabilidad.

De la documentación del señor Villamil, extractamos que el señor Ugarte O. le había hecho abonos en su cuenta corriente del Banco Nacional y en el período anotado, de sumas que alcanzan a $ 1.358,778.35, cantidad que hemos podido confirmar con los libros del Banco Nacional, de manera que si al saldo en su contra de $ 1.416,392.39 le rebajamos $ 1.358,778.35, nos quedaría un saldo de $ 57,614.04, sin verificar que se haya cancelado; pero como estimamos que para el caso bien poco vale un ajuste tan exacto, no nos cabe duda que debe estar envuelto o confundido con otra clase de depósitos, ya que el procedimiento adoptado por el señor Ugarte Ovalle, según declaración de él mismo, era el de no dejar rastros que lo pudieran comprometer en el delicado puesto que desempeñaba.

Del total de depósitos de un millón 358,778 pesos 35 centavos que el señor Ugarte O. depositó en la cuenta corriente del señor Villamil, vamos a indicar la procedencia de algunos de los principales depósitos y el camino seguido por ellos:

Con fecha 7 de Diciembre de 1920 el señor Ugarte vendió al Banco Anglo Sud-Americano Ltdo., $ 40,000 oro fiscal a 102 o|o o sea, obtuvo $ 80,800 m|c. que depositó en su cuenta particular del Banco Anglo Sud-Americano Ltdo. El 9 de Diciembre, es decir dos días después, giró el cheque N.o 107 por $ 80,800 a la orden del empleado del señor Villamil, don Eduardo Barros, quien lo endosó y depositó ese mismo día en la cuenta corriente del señor Villamil en el Banco Nacional.

Con fecha 17 de Junio de 1920 la Tesorería Fiscal de Santiago, giró el cheque N.o 432742 contra el Banco de Chile por $ 100,000 oro a favor del señor Ignacio Ugarte, cheque que el señor Ugarte llevó ese día al Banco Anglo Sud-Americano Ltdo. vendiéndole a éste $ 92,000 oro en $ 167,900 m|c. sin pasar por su cuenta corriente y conservando en su poder el saldo de $ 8,000 oro.

Con el producto de $ 167,900 se extendió el 18 de Junio de 1920 el Vale-Vista N.o 32|3150 en el Banco Anglo Sud-Americano Ltdo. a la orden del Banco Nacional, el que fué depositado directamente en la cuenta corriente del señor Villamil por su empleado señor Barros. Todo este trámite no cabe duda que se efectuó para levantar 4,000, acciones Tocopillas, en $ 160,801.90 que figuran en el estado que el señor Villamil pasó en esa misma fecha al señor Ugarte.

Este negocio está corroborado con la misma declaración firmada por el señor Ugarte y que la explica así:

"En nada le sorprende que haya ocurrido esto, en vista que era muy habitual que figurase la cuenta de los fondos fiscales con las cuentas particulares; procedimiento que ejecutaba también el señor Villamil en conformidad a lo que le pudiera convenir en las respectivas cuentas de los Bancos".

Con fecha 20 de Octubre de 1923 el señor Ugarte O. vendió al Banco Anglo Sud-Americano Ltdo. $ 160 mil oro fiscal a 198 o|o o sea, obtuvo $ 476,800 m|c. que depositó en su cuenta particular de ese Banco. El día 30 de Octubre, es decir diez días después, giró el cheque N.o 491 por $ 400,000 a su orden y cancelado por el mismo señor Ugarte, con el cual tomó el Vale-Vista N.o 35|3970 en el Banco Anglo Sud-Americano Ltdo. depositándolo el señor Eduardo Barros en la cuenta corriente del señor Villamil en el Banco Nacional.

Desde el 10 de Abril de 1924 hasta el 10 de Mayo del mismo año, o sea en el plazo de 30 días, el señor Ugarte vendió al Banco Anglo Sud-Americano Ltdo.:

	m|c.
$ 80,596 oro, en. . .	$ 244,503.75
£ 1,392.1.0, en. . .	53,872.35
Más un depósito que hizo en billetes de. .	209,500.00
Hace un total de. .	507,876.10

Sumas que quedaron al Haber de su cuenta personal en el expresado Banco. Con fecha 15 de Abril de 1924 giró el cheque N.o 640 por $ 300,000, que convirtió en el Vale-Vista N.o 36|1746 a la orden del Banco Nacional y que fué depositado por el señor Eduardo Barros en la cuenta corriente del señor Villamil en dicho Banco.

Quince días después giró el cheque N.o 641 por $ 200,000 con el cual siguió el mismo procedimiento tomando el Vale-Vista N.o 36|1987 a la orden del Banco Nacional.

Hacemos presente que, según el estado del señor Bahr, el 15 de Abril de 1924, fecha en que giró el cheque por los $ 300,000 el señor Ugarte levantó de la oficina del señor Villamil 3.000 acciones de la Cía. Minera El Salvador contra pago de $ 304,200.

El 8 de Noviembre de 1921 el señor Florencio Villamil giró el cheque N.o 16|C 7108 contra el Banco Nacional por $ 2,241.80 a la orden del señor Ignacio Ugarte O., y que él mismo cobró el 15 de Noviembre de 1921. En este cheque hay una anotación al respaldo que dice:

200 acciones Tocopilla.
200 acciones Malvoa, y
2.000 acciones Gente Grande.

El 25 de Junio de 1924, el señor Florencio Villamil giró el cheque N.o 77|C 8829 del Banco Nacional, por $ 9,000 a la orden del señor Ignacio Ugarte O., el que lo endosó en blanco.

Se puede leer al respaldo lo que sigue:

29 acciones Seguros La Alemana.
100 acciones Salitrera Tocopilla.
500 acciones Mineras Tocopilla, y
500 acciones Salitres de Antofagasta.

En la cuenta corriente del señor Villamil en el Banco Nacional aparece un depósito hecho por su empleado, señor Barros, de $ 649,275, y al día siguiente el señor Villamil giró el cheque N.o 63|C 9349 por $ 648,500 a la orden del señor Ignacio Ugarte O., o al portador; el Banco Anglo Sud-Americano Ltdo. canceló el cheque y tomó Vale-Vista en el Banco Nacional, suma que fué depositada por el señor Barros en la cuenta corriente del señor Ugarte en el Banco Anglo Sud-Americano Ltdo.

Posteriormente y aún en el presente año 1926, el señor Villamil giró varios cheques a la orden del señor Ugarte, siendo el último, con fecha 21 de Enero de 1926, el cheque N.o 74|C 10045 por $ 4,500 a la orden de don Ignacio Ugarte y que fué cobrado por él mismo.

Llamamos la atención sobre lo anotado de los años 1924, 25 y 26, por cuanto el señor Ugarte nos había declarado en varias ocasiones que desde hacía más de tres años había cortado relaciones con el señor Florencio Villamil debido a las dificultades que había tenido con su Corredor con motivo de haber el señor Villamil dispuesto y vendido sin su autorización los valores que le tenía entregados a su custodia y para garantir operaciones de Bolsa; circunstancia ésta, que originó la suscripción del convenio privado de fecha 17 de Noviembre de 1925 celebrado entre los señores Villamil y Ugarte y con intervención del abogado don Alberto Cumming; convenio en que el señor Villamil se declara deudor del señor Ugarte por varios títulos de acciones cuyo monto alcanza a $ 891,200.

Con respecto a esta deuda del señor Villamil se llama la atención a que el señor Ugarte O., desde el mes de Junio de 1923 fecha más o menos en que cortó relaciones con el señor Villamil, según lo dice en su memorándum al Supremo Gobierno, no se había preocupado de hacerlo firmar un documento por la gruesa suma de $ 891,200: sólo lo hizo en Noviembre de 1925 a instancias del señor Alberto Cumming que le advirtió la conveniencia de tener un documento. Este consejo se lo dió el señor Cumming en circunstancias que el señor Ugarte O. lo consultó al respecto entre otros, y bajo sigilo.

Este sigilo a que se refiere el señor Ugarte se explica fácilmente con su declaración de no querer hacer públicos sus negocios bursátiles con el señor Villamil, a fin de poder conservar su honor de caballero y su prestigio de funcionario, ideas que el mismo señor Ugarte ha relatado claramente en su memorándum de descargos que presentó al Supremo Gobierno en el mes de Junio próximo pasado.

Salvo una que otra excepción, todos los cheques girados por el señor Ignacio Ugarte O., han sido extendidos a su orden, a la orden del Sub-Director, señor Armando Silva o a la orden del señor Eduardo Barros, empleado del señor Villamil, y éstos por lo general sin borrar las palabras al portador. El mismo procedimiento usaba el señor Villamil girando sus cheques a la orden de las personas indicadas y algunos agregando también, o al Banco Anglo Sud-Americano Ltdo.

Así, por ejemplo, el señor Villamil giró el 24 de Setiembre de 1921, el cheque N.o 67|07023 por $ 57,880.70 contra el Banco Nacional a la orden de su empleado señor Barros o al portador, siendo cancelado y cobrado este cheque por el Sub-Director, señor Armando Silva, quien retiró el dinero en la siguiente forma:

En billetes de a $ 1,000	$ 50,000.—
En billetes de a $ 10 . .	7,000.—
En billetes de a $ 5 . . .	860.—
En sencillo	20.70
Total	$ 57,880.70

El señor Ignacio Ugarte O., también giró el 11 de Enero de 1921 el producto de la venta de $ 40,000 oro, con el cheque N.o 109 contra el Banco Anglo Sud-Americano Ltdo. por $ 84,200 a la orden de don Armando Silva, persona que retiró su valor en billetes, como sigue:

En billetes de a $ 500 . .	$ 50,000
En billetes de a $ 100 . .	14,000
En billetes de a $ 10 . .	15,000
En billetes de a $ 5 . .	5,200
Total	$ 84,200

Este era el sistema implantado para retirar el dinero de los Bancos. No existen cuentas a terceros pagadas con cheque, salvo dos o tres en un período de cinco años.

Necesariamente retirando de los Bancos fuertes sumas de una sola vez y en billetes grandes, es de suponer que quedaran guardadas en caja de un día para otro importantes cantidades con evidente peligro de ser sustraídas, por las pocas seguridades que ofrece la caja de fondos de la oficina encargada de su custodia. Para probar este aserto basta decir que a nuestra llegada de inspección se encontraron en dicha caja $ 33,000 y tantos pesos en dinero efectivo.

Antes de terminar la exposición sobre los hechos a que se refiere el punto A), mencionaremos parte de la declaración del señor Ugarte de 24 de Junio ppdo., donde atestigua que: "desde hace años había operado con el Corredor señor Florencio Villamil y por fuertes sumas; sólo en compañía de su subalterno, señor John Macdonald y del mismo Corredor señor Villamil."

Estimamos que con los antecedentes ya relatados, US. llegará con nosotros a la conclusión de que el Director de Especies Valoradas, señor Ignacio Ugarte O., especuló en gran escala y con dineros fiscales.

B) NEGOCIOS DEL DIRECTOR CON SU SUBALTERNO SEÑOR JOHN MACDONALD

El señor Ugarte Ovalle relata su declaración firmada del 24 de Junio ppdo.: "que en uno de los viajes que hizo a Chile el señor John Macdonal, después que habían efectuado varios negocios de Bolsa, el señor Ugarte le dió cuenta de haber perdido en especulaciones unos $ 80,000 y que él no podría o le sería difícil reponer. Al saber esto el señor Macdonald quiso extender inmediatamente un cheque por esta suma a favor del señor Ugarte, pero este caballero le manifestó que no le podía aceptar el obsequio y mucho menos recibirlo en un cheque a su orden; a lo que el señor Macdonald replicó que, así como él (el señor Ugarte) le había prestado antes $ 15,000 cuando recién llegó a Chile e inició los negocios de Bolsa, así también ahora que estaba rico quería retribuírle con esa cantidad para sacarlo de apuro. El señor Ugarte recibió los $ 80,000 en dinero sonante, y así continuó siempre recibiendo los dineros porque deliberadamente tenían acordado evitar en lo posible todo lo que hiciese aparecer el auxilio de dinero del empleado al superior, lo que ocasionaría un desmedro en el buen nombre de éstos mismos."

Confirma también el señor Ugarte, en el último párrafo de su declaración, que "había recibido en total del señor Macdonald en diversas ocasiones para sus negocios bursátiles unos $ 500,000 en dinero, bonos y acciones, y que nunca mediaron recibos debido a la para con él y a los propósitos del señor Macdonald al respecto."

En el memorandum de descargos que el señor Ugarte presentó en Junio ppdo. al Supremo Gobierno, después de confirmar una vez más las especulaciones efectuadas en compañía y con la ayuda del señor Macdonald, su subalterno en la oficina de Especies Valoradas, dice así: "precisamente, cuando recibí del señor Macdonald la ayuda tan generosa de dinero, que quiso darle casi el carácter de un obsequio, impulsé mucho mis negocios; podía consultar fácilmente diferencias de trescientos o más mil pesos en movimientos de acciones y secundando esto con las garantías de las propias acciones que yo venía adquiriendo. Me refiero a los diez o doce últimos años."

Después relata el señor Ugarte cómo fué contratado el señor Macdonald con un sueldo de 2,000 libras anuales y agrega que el señor Macdonal, "que no tenía más que su sueldo en un principio, entró ya, según me dijo confidencialmente una vez, en negocios de Bolsa y tuvo necesidad imperiosa de un auxilio de dinero que como era pequeño, relativamente pude prestárselo: eran $ 15,000. Pero esto lo salvaba de un verdadero conflicto. Recuerda esto, porque explica en parte los servicios cuantiosos de dinero que me prestó el señor Macdonald cuando tuvo fortuna, pues vendió al Banco de Inglaterra uno de sus inventos en 66 mil libras."

Más adelante expone: "la ayuda que tuve del señor Macdonald le dió impulso a mis negocios, y en compañía de él me atreví a hacer negocios de más importancia. Me dejó el señor Macdonald un poder general con instrucciones que significaban una confianza ilimitada."

La comisión en varias ocasiones ha pedido al señor Ugarte que exhiba el poder general que dice le dejó el señor Macdonald pero por más que lo ha buscado entre sus papeles, notarías, etc., el señor Ugarte no lo ha podido entregar a la Comisión. Esta tiene conocimiento que sólo es apoderado del señor Macdonald en Chile, el Banco Anglo Sud-Americano Ltdo., y que en virtud de ese poder administra sus bienes en el país.

Continúa el señor Ugarte y dice: "se hicieron algunos negocios para él exclusivamente; otros, como he dicho, en compañía de él y otros míos. Cuando volvió del extranjero, me pidió que continuase con su representación; pero no quise aceptarla, precisamente porque no había tenido incidencia alguna que le significase desagrado o reveses en sus negocios."

Está fuera del alcance de la Comisión el sentido que quiere expresar el señor Ugarte con el párrafo precedente. Pues no se comprende que si no había habido desacuerdos por pérdidas en las especulaciones que el señor Ugarte efectuaba como mandatario del señor Macdonald, no hubiera deseado seguir con tal mandato, ya que según declara no había tenido incidencia alguna que le significase desagrados o reveses en sus negocios.

Confiesa también el señor Ugarte que ha recibido del señor Macdonald anticipos de dineros, para pagos de sueldos, jornales y especialmente materiales y éstos los cubría también con fondos dados por el Director de Especies Valoradas, cuando tuvo dinero, con préstamos en los Bancos, etc., etc., y hubo ocasiones en que necesitó £ 15,000 para no cortar relaciones con una de las firmas proveedoras de más importancia. Todas estas corruptelas las aceptaba el señor Ugarte porque culpa al Supremo Gobierno de los continuos y graves atrasos que sufría la Oficina de Especies Valoradas para proveerse de los fondos necesarios.

La Comisión tiene a la vista un estado confeccionado por la Dirección de Contabilidad de los años 1919 al 21 sobre los fondos entregados al señor Ugarte. Aunque dicho estado no está hecho con la debida escrupulosidad, se deja ver, sin embargo, que no ha sido tanta la gravedad en los atrasos de entregas de dinero efectuadas por el Supremo Gobierno, como lo dice el señor Ugarte; y aún suponiendo que esto hubiera pasado en la forma que lo pinta el señor Ugarte, la Comisión estima que de ningún modo se justifica el procedimiento adoptado de recurrir solicitando préstamos a particulares y especialmente recibir anticipos del señor Macdonald, siendo empleado del establecimiento y socio capitalista del señor Director en sus grandes especulaciones o de obtener préstamos bancarios con la firma particular del propio señor Ugarte.

De estos préstamos bancarios, la Comisión pudo ver dos en el archivo de la oficina, uno del Banco de Chile y otro del Banco Anglo Sud-Americano Ltdo., por un total de más o menos £ 60,000, préstamos que se solicitaron con el pretexto de pagar a los operarios. En otros de sus párrafos el señor Ugarte O., hace mención a que estos empleados, perarios, etc., no acertaban a comprender cómo se les cancelaba puntualmente sus salarios, viendo a todos los empleados públicos víctimas de considerables atrasos, y hace alusión a que el señor Macdonald regalaba una parte de su sueldo o más bien dicho, algo más de la mitad de su sueldo a favor del personal del establecimiento.

El señor Macdonal ganaba £ 2,000 y se reservó para sí solamente £ 700 anuales.

La Comisión mira este hecho como un acto de mucha generosidad del señor Macdonald para sus compañeros, pero muy significativo.

Al final del memorándum de descargos del señor Ugarte O., advierte que el señor Macdonald, además de las funciones que debe desempeñar en el establecimiento tiene a su cargo la misión de controlar y seleccionar los materiales que se adquieren en el extranjero y en especial vigilar e intervenir personalmente en la construcción de las maquinarias. Agrega que actualmente está preparando el envío de la complicada maquinaria destinada a la preparación de unas planchas especiales de acero muy delgado, lo que se traducirá en ventajas apreciables para la técnica del establecimiento y varios otros encargos relacionados con esta clase de trabajos.

Por motivos de salud, el señor Macdonald no ha podido, desde el año próximo pasado, realizar el viaje a Chile a que estaba comprometido anualmente. Por este motivo y de acuerdo con el señor Director don Ignacio Ugarte O., no se le ha pagado ni un centavo de los sueldos cobrados en Tesorería durante el año 1925, sueldos que se reintegraron totalmente en arcas fiscales.

A la Comisión no le ha extrañado en absoluto este acuerdo entre el señor Director y el señor Macdonald, por cuanto este último ha podido disfrutar desde el 21 de Marzo de 1924 de £ 6,000 y desde el 20 de Noviembre del mismo año de £ 9,000 más, o sea un total de £ 15,000, que le fueron enviadas a Londres al señor Macdonald para la compra de cinco máquinas (£ 3,000 cada una) especiales para impresiones en acero, de placas delgadas, según un nuevo invento que representa grandes ventajas.

Estas máquinas, según declaración del señor Ignacio Ugarte y de don Armando Silva, no han llegado aún al país, a pesar de haber sido pagadas, según consta de las facturas respectivas debidamente canceladas por el mismo señor Macdonald en la fecha de 21 de Marzo y 20 de Noviembre de 1924, facturas que se encuentran en el archivo de la oficina del Sub-Director señor Armando Silva y de haber sido visadas también por el Iltmo. Tribunal de Cuentas. El señor Director ha recibido tres o cuatro cablegramas del señor Macdonald en los años 1925 y 1926 por los que hace saber que no ha embarcado las maquinarias a causa de no estar terminadas satisfactoriamente las experiencias a que ha sido sometido el nuevo invento, que con anterioridad se había puesto en conocimiento del señor Ugarte. Con tal motivo, el señor Ugarte dió instrucciones al señor Macdonald de no enviar las maquinarias mientras no pudiera adaptarse en definitiva el nuevo invento a que se refería en sus cables. Ahora, según nos ha manifestado el señor Ugarte, las máquinas reformadas tendrán un precio superior a £ 3,000 cada una y será la última palabra en su especialidad.

Explicando lo anteriormente dicho por los señores Ugarte y Silva, este último nos declaró que el señor John Madonald, actualmente, era deudor de las £ 15,000 a la oficina de Especies Valoradas por no haber enviado todavía las maquinarias.

La Comisión cree dejar claramente establecida la existencia de las relaciones de negocios indebidos entre el Director y el Jefe Técnico del Establecimiento de Especies Valoradas.

C.—CONFUSION DE FONDOS

La confusión de fondos que mantenía el señor Ugarte O. puede comprobarse con las anotaciones anteriores hechas en la letra A) de esta exposición, y además con el párrafo de la declaración del señor Ugarte de fecha 24 de Junio próximo pasado, que dice así:

"La principal causa o motivo que lo indujo a practicar ese sistema provenía de que como siempre el Supremo Gobierno se atrasaba en sus pagos y por otro lado el señor Agustín Edwards, Ministro en Londres, lo apremiaba enérgicamente para que por ningún motivo hubiera atrasos en las cancelaciones de las cuentas, que el señor Edwards en aquel entonces debía pagar a los proveedores de papel, etc., etc. De manera que, en las cuentas que estaban o están abiertas en los Bancos a nombre del Director del Establecimiento de Especies Valoradas o a su propio nombre, se depositaban y giraban los fondos del Gobierno que recibía por Tesorería; los fondos que recibió del señor Macdonal para las especulaciones de Bolsa y los suyos propios".

Se le hizo presente que esto era sumamente grave y que por ningún motivo podría justificar ante nadie semejante procedimiento. "Contestó que así lo reconocía desde luego, pero que sin embargo estimaba que el Fisco y especialmente la Fábrica de Billetes y sus operarios nada ni nunca habían tenido que sufrir con los atrasos del Supremo Gobierno en cubrir los gastos. Debido a su modo de proveerse de fondos en beneficio del mismo Gobierno, bien podría compensar los procedimientos que se ponían en práctica".

Se insistió en que un procedimiento no justificaba el otro y que tal criterio no sería aceptado.

Para confirmar aún más la propia declaración del señor Ugarte, la Comisión envió con fecha 3 del presente mes una carta al señor Gerente del Banco Anglo Sud Americano Ltdo., del siguiente tenor:

"Con esta fecha la Comisión Visitadora de la Dirección General de Especies Valoradas ha tomado conocimiento de la circular adjunta del Banco de su cargo, que certifica el saldo existente en la cuenta corriente de don Ignacio Ugarte Ovalle en 30 de Junio.

"El señor Ugarte ha manifestado a la Comisión que dicha cuenta no es particular suya, sino de la Dirección General de Especies Valoradas, denominación que se habría omitido en la circular.

"La Comisión agradecerá a usted se sirva comunicarle la denominación completa con que esta cuenta figura en los libros del Banco, después de cuya información procederá la Comisión a pedir a la Dirección General de Especies Valoradas el cotejo del saldo estampado en la circular con el de los libros de la Dirección para su reconocimiento y su devolución al Banco".

El Banco Anglo Sud Americano Ltdo. contestó nuestra carta como sigue:

"En respuesta a su atenta del 3 del presente, nos permitimos comunicar a ustedes que la dirección indicada en la circular adjunta es la registrada en nuestros libros".

La circular que se menciona es la corriente que mandan los Bancos a fin de semestre y ésta arroja un saldo a favor del señor Ignacio Ugarte O., de $ 1,625.91.

Con lo anterior creemos dejar plenamente establecido que existía una lamentable confusión de cuentas, y mucho más lamentable todavía si US. toma nota que el referido saldo no se puede cotejar con los libros de la oficina de Especies Valoradas por cuanto éstos no existen como lo explicaremos más adelante.

Cabe también agregar a este respecto que interrogado el Sub-Director, señor Armando Silva, nos contestó que él no sabía nada de las cuentas bancarias, que éstas las manejaba únicamente el señor Ugarte y que aún tampoco podía exhibirnos los talonarios de cheques por cuanto los usados no se conservaban y los que estaban en uso los dejaba guardados el señor Ugarte en la oficina del señor Sub-Gerente del Banco Anglo Sud Americano Ltdo., a donde él pasaba a firmar en el momento que necesitaban hacer un giro.

D) RENDICION DE CUENTAS POR TRABAJOS NO EFECTUADOS

Además de lo establecido en la letra B) sobre las cuentas por 15,000 libras esterlinas pagadas al señor Macdonald, sin haber recibido la mercadería, vamos a extractar otro caso análogo de la declaración prestada el 1.o del actual por el señor Santiago Salas, jefe de la Oficina de Provisión de Artículos de Escritorio y firmada por él.

"El señor Arturo Flores Vargas ha trabajado para la oficina de Utiles de Escritorio desde 1907; desde ese año ejecutaba por cuenta propia trabajos de imprenta en su taller que llevaba la misma denominación actual de Imprenta Excelsior y estaba establecida en Arturo Prat 28 (ahora San Diego 104). Hay en el archivo de la oficina una cuenta de ese año cancelada a don Ignacio Ugarte."

La Comisión hace un paréntesis para advertir a US. que la imprenta del señor Flores se incendió en la noche del 25 de Junio próximo pasado, según se verá más adelante.

"Más o menos desde 1911, las relaciones de trabajo del señor Flores con la oficina de Provisiones de Artículos de Escritorio tomaban el carácter que han conservado hasta la fecha, es decir, en aquella época se estableció el acuerdo que ha venido rigiendo hasta el presente y que, en líneas generales, era el siguiente: El jefe de la oficina de Provisiones de Artículos de Escritorio elaboraba a fines de cada año el estado de trabajos de impresión de timbrados que la oficina requería en el año siguiente para la distribución de papel y sobres a las diversas oficinas públicas, y determinaba, de acuerdo con una tarifa convenida previamente entre él y el Sr. Flores el costo de esos trabajos. Este presupuesto de gastos para el año próximo se redactaba en forma de una cuenta detallada que el Sr. Flores cancelaba a la oficina, y cuyo importe se reservaba en la caja de la oficina para irle abonando en el año siguiente en partidas parciales al señor Flores a medida que éste lo requería. La cuenta cancelada se incorporaba a la del año correspondiente a su fecha de cancelación y formaba parte de la rendición de cuentas elevada al Tribunal del ramo. Los pagos parciales correspondían generalmente a los trabajos que el señor Flores iba ejecutando; a veces excedían a su valor; otras la oficina le adeudaba dinero.

"Al entrar a la Dirección General de Especies Valoradas y como ayudante del control del establecimiento, esta situación no se modificó, y el señor Flores siguió ejecutando todos los trabajos anuales de impresión de timbrados, y algunos de otra índole que se le adjudicaban en propuestas privadas pedidas a varias imprentas.

"Ya en 1920, año en que el señor Flores ingresó a la planta de la Dirección General de Especies Valoradas y hasta la fecha todas las relaciones de la oficina de Utiles de Escritorio con el señor Flores se ejecutaban por intermedio personal, no del Director General de Especies Valoradas, sino del jefe de la oficina, que era hasta Marzo de 1925 don Armando Silva y desde esa fecha don Santiago Salas; situación que derivaba de una delegación de confianza en ellos del Director General de Especies Valoradas. La intervención del Director General se limitaba a la rendición de cuentas y a alguna tramitación o consulta de caracteres especiales".

La Comisión está en conocimiento de las tarifas convenidas entre el señor Salas y el señor Flores. Este último, ha ejecutado trabajos a la oficina en el año 1925 por un total de **$ 28,462.25.**

"El monto de las cuentas canceladas en 1925 y presentadas al Tribunal, que representan en realidad los trabajos que habían de ejecutarse en 1926 para la provisión ordinaria, fué de **$ 13,069.30.**

"La Imprenta Excelsior ha ejecutado en los meses corridos una parte de esos trabajos ascendente a $ 6,045.30.

"Ha ejecutado también en los mismos meses trabajos extraordinarios por valor de $ 733.50, que le fueron cancelados.

"Los pagos parciales de la provisión ordinaria efectuados al señor Flores por la oficina, en 1926, suman $ 9,530.70. Como los trabajos efectuados por él hasta la fecha suman sólo $ 6,045.30 queda deudor el señor Flores de un anticipo de $ 3,485.40 sobre el total del presupuesto ordinario.

"A la fecha del incendio de la Imprenta Excelsior tenía el señor Flores en su poder las siguientes mercaderías de la oficina, cuyo valor se detalla en cada partida; su total es de $ 6,927.

"Adeuda, por consiguiente, el señor Flores al Estado a la fecha la suma de. . . . . $ 3,485.40
Y. . . . . 6,927.—
Total . . . . . $ 10,412.40

El detalle de las mercaderías por valor de 6,927 obra en poder de la Comisión, como asimismo los datos que ha podido recoger privadamente y que hacen llegar su valor a un total de más o menos $ 9,000. También se avalúan las maquinarias y existencias que debe haber tenido el señor Flores en su negocio en un total de más o menos 65,000 pesos.

Se extrañó la Comisión que habiendo ocurrido el incendio de la imprenta del señor Flores en la noche del 25 de Junio ppdo., es decir al día siguiente que nos habíamos constituído en visita de inspección en dicho establecimiento, nadie, ni el jefe ni los empleados nos dieron cuenta de tal incendio, sólo el Lunes 28 de Junio, cuando la Comisión indagaba y tomaba datos, pudimos cerciorarnos del incendio ocurrido y de que el propietario señor Arturo Flores Vargas era a la vez empleado de planta del establecimiento de Especies Valoradas y en actual servicio.

Volviendo sobre la declaración del señor Santiago Salas, jefe de la Oficina de Provisiones de Utiles de Escritorio, dice:

"Por motivos de delicadeza personal, que se considera obligado a restituir él al Estado la suma de $ 3,485.40 anticipada por él al señor Flores, ya que, aún cuando verificaba los anticipos en atención a la pauta que gobernaba de modo permanente las relaciones de la oficina y del señor Flores, no recuerda haber recibido orden ni autorización de la Dirección General de hacer los anticipos.

"No vacilaba el señor Salas en hacerlo, en atención a la confianza ilimitada que le merecía el señor Flores.

"Las cuentas del señor Flores con la oficina se extendían hasta la fecha en que entró a formar parte en la Dirección General de Especies Valoradas, a nombre suyo, y desde esa fecha se estampó en ellas el nombre de sus hijos, don Arturo y don Benjamín Flores González".

La Comisión hace presente a US. que oportunamente dió los pasos necesarios ante el señor Juez del Crimen sumariante y ante el Director interino señor don Luis Altamirano, para que se tomaran las medidas del caso a fin de salvaguardiar los intereses fiscales que se encontraban comprometidos.

Con los dos casos que hemos relatado queda explicado el punto D) de nuestra presentación del 5 de Julio de 1926.

E.) FALTA DE CONTABILIDAD

La mayor dificultad con que tropezó la Comisión para el desarrollo de su plan de trabajo fué la falta de libros de contabilidad.

El Director señor Ignacio Ugarte O., desde la fundación de la oficina no llevó contabilidad alguna, limitándose únicamente a archivar los comprobantes para los efectos de las rendiciones de cuentas; de manera que, para conocer cualquier dato u obtener informaciones, ya sean comerciales o estadísticas, habría que revisar las cuentas una por una o recurrir a la prodigiosa memoria de su Director y empleados.

Como algunas personas hacen llegar a **$ 15.000,000** el costo que le significa al Fisco este establecimiento, ha sido imposible para la Comisión determinar como verosímil esta cantidad por falta absoluta de libros.

Así se comprende que por tantos años se haya podido tener confundidos los fondos fiscales con los personales del señor Director y que se haya podido substraer del conocimiento del personal inferior de empleados la existencia de la enorme especulación mantenida por el señor Ugarte y el señor Macdonald.

Esta grave falta se completaba con la política del sigilo y secreto en que envolvía todo sus actos el señor Ugarte; motivo por el cual la Comisión se ha visto en todo momento entrabada para desarrollar con mayor éxito sus investigaciones.

Esa falta de contabilidad no ha permitido ni permitirá establecer con exactitud el monto de la cuantiosa pérdida experimentada por el Erario Nacional con motivo del incendio ocurrido a principios del presente año en el Pabellón donde se encuentran instaladas las maquinarias Offset y que a su vez almacenaba grandes cantidades de papel especial para la fabricación de billetes, estampillas y fajas.

Además, sin la existencia de libros de contabilidad no ha sido posible tampoco establecer si las importantes sumas puestas en juego en la Bolsa de Valores por el señor Ugarte, y que hemos mencionado anteriormente, han sido o nó reintegradas o devueltas. El Director, según su propia declaración, tampoco llevaba contabilidad de sus negocios particulares, de modo que sin este requisito está imposibilitado para establecer qué sumas del Fisco, del señor Macdonald y de él personalmente usó en las operaciones bursátiles.

La Comisión puso oportunamente en conocimiento de US. y del Director interino señor don Luis Altamirano la falta de contabilidad, y el señor Altamirano, prestando toda atención a este importante asunto solicitó de US. el nombramiento de un experto contador.

Relacionado con el puesto de planta ocupado en la Dirección General de Especies Valoradas, con el título de "Ayudante del Control" y desempeñado por el señor Arturo Flores V., dueño de la Imprenta Excelsior, merece la pena copiar en seguida la declaración de fecha 26 de Junio próximo pasado, del Jefe del Control, señor Florencio Brieba, firmada por él, que dice así:

"Interrogado por la Comisión Visitadora de la Dirección General de Especies Valoradas el Jefe del Control, señor Brieba, sobre el trabajo que tenía habitualmente a su cargo, el ayudante del Control, don Arturo Flores V., informó que el señor Flores no estaba materialmente sujeto a sus órdenes, como lo indica su cargo de ayudante, sino que, en el hecho, el señor Flores había estado siempre personalmente a las órdenes del Director General; que, por ésto, no ayudaba en nada al Jefe del Control.

"Como la Comisión tenía noticias de que el señor Flores no estaba sometido a una asistencia diaria regular a la oficina y que sus horas de llegada no eran tampoco las del Reglamento, preguntó al señor Brieba la Comisión si existía un libro de firmas de asistencia diaria del personal, a lo que el señor Brieba informó que no se llevaba tal libro, sino que en un boletín diario a la Dirección General comunicaba el Jefe del Control las inasistencias o atrasos, y que en ese boletín no aparecía el señor Flores, porque esa comunicación se hacía por la mañana, a la hora de entrada del personal, y el señor Flores sólo venía por las tardes, entre dos y tres de la tarde, próxima a la hora de clausura del establecimiento, que se efectúa a las cuatro".

En las cuentas bancarias a nombre del señor Ignacio Ugarte O., y donde se movían los fondos fiscales y particulares, se encuentran al fin de cada semestre anotaciones de intereses y comisiones, algunas veces al Haber y otras al Debe de las cuentas.

La Comisión no ha p
sar si tales partidas
bradas o enteradas en
debido a que ni la Dir
cies Valoradas, ni el
Ugarte O., llevaban lib
bilidad. Puede ser que
probantes en el archivo
pero como la Comisión
do con una verdadera
na, no ha querido perder
po en hacer ese trabajo
te.

Anteriormente el
Ugarte O., se ha quejado
sos del Supremo Gob
garle los fondos con
dad, sin embargo, por
vamos a anotar se pued
señor Ugarte nunca le
dos, pues los sobrantes
pasaba a nueva cuenta
siguiente, pudiendo
fondos aunque los
aprobaran con atraso.
su cta. cte. m|cte. en el
Sud-Americana Ltdo.
Diciembre de 1922 con
Haber de $ 147,969.40
36 al año 1923 de dis
rando. También qued
ciembre de 1923, con
ber de $ 240,021.64
disponer inmediatamen
pagos del año 1924.

SU CUENTA CORRIEN
EL MISMO BA

Saldo al 31 de Dic
$ 247,844 oro y al 31
de 1925, $ 125,772.24
cuales siguió girando
1922 y 1926 respectiva

Interrogado el señor
va, sub-Director, con
nio de 1926, y aunque
ción no está firmada
Silva, haremos alusión
que se ha podido esta
de esa fecha, se mani
tamente ignorante de
gocios particulares de
cio Ugarte, salvo de
una partida de Tocop
bía comunicado el
agregándole que le hab
gran utilidad.

Se le hizo ver al se
siendo él, el segundo
cina, habría sido co
dir al señor Ugarte
de acciones ya que
to de tan alta respo
ro, el señor Silva
tamente que nadie se
a hacerle semejante
cuanto el señor Ugarte
llero muy excéntrico y
se había colocado
con respecto a sus
último concordaba
una expresión que
Ugarte: "De que
" casi nunca la fábrica
" cualquier rozamiento
" rarios y éstos
" respeto". Pero, con
primera parte de la
señor A. Silva, la Co
de la opinión de esta
él ha manifestado
soluta de los negocios
señor Ugarte y,
misión ha podido
cientemente, por
Bancos, que el señ
ba y retiraba fue
también lo ha d
do de la oficina,
cio Villamil, don
que él está compl
do de que el señor
cuentes visitas que
na del corredor
bía estar al cabo de
culaciones del señor U

Se llama la atención
el timbrado del papel
haga en el establecimiento
cies Valoradas, sino que
res de los señores Macken
contratos privados en
cos, contraviniendo así
tos que tuvo en vista el Su
bierno al fundar el Estab
de Especies Valoradas,
estos trabajos se ejecutaron
vamente en dicha oficina
en establecimientos part

Por último, la Comisión
comprobar por informaci
mismos empleados, que
como los operarios est
de gozar de los beneficios
vas leyes, como ser la
de Ahorros y demás de
cial.

Esto concuerda perfect
la declaración verbal que
varias ocasiones el señ
Ugarte Ovalle y ante el
rector Interino, General
don Luis Altamirano, de
cesitaba ajustarse en
las leyes y reglamentos
pecían todo trabajo.

La Comisión ha pro
tarse en este informe a
tancia de los hechos que
empeño de su encargo le
servar y comprobar, y se h
do deliberadamente de
apreciaciones acerca de
mos hechos y de las resp
des que de ellos pudieran
por no estar dentro de sus
el hacerlo. Pero al mism
no puede menos de llamar
ción de US. hacia la grav
irregularidades anotadas
sente informe y a la
de que se abra una ampl
gación por las autoridades
tes.

La Comisión no ha p
lantar más sus investig
sólo por falta de antece
el desorden ya señalado
en las cuentas, en el mov
fondos y en el manejo de
sino también, porque no
ciones legales suficientes
gar a prestar declaraciones
las personas que de un
hayan tenido conocimiento
vención en esas irregu
que está reservado sólo a
bunales de Justicia.

Dios guarde a US. — (F
Arturo Morandé P., com
tante de la Superintendencia
cos. — **Gonzalo Debesa**, co
sentante del Banco Central

DON IGNACIO UGARTE HACE A GUNAS OBSERVACIONES

Se nos pide la publicación de lo siguiente:

"No he leído todavía el informe presentado por los se
Morandé y Debesa; no puedo, pues, decir nada sobre él. E
forme del señor Bulnes hace referencia al de los señores
randé y Debessa. Me ocuparé de él cuando me ocupe del

Por el momento, voy sólo a dar una breve respuesta
nota de acusación del Banco Central de Chile, firmada por
Gerente, don Aureliano Burr.

El primer cargo que se me hace en esa nota consis
que he especulado. Es efectivo que hice cuantiosos negoc
diferencias de acciones; pero éstos fueron con mi dinero
pio.

El segundo cargo consiste en que en tales negocios
una pérdida de un millón cuatrocientos dieciséis mil tresc
noventa y dos pesos treinta centavos ($ 1.416,392.30). Es
absolutamente falso.

El tercer cargo consiste en que el 15 de Enero de
compré cuatro mil acciones mineras Tocopillas, lo que me
sionó una pérdida de $ 160,801.90, que pagué con movim
bancarios derivados de un cheque de la Tesorería Fiscal
cien mil pesos oro. Esto es también falso.

El Banco Central, que es mi acusador, tiene el deber
probar:

1.º La pérdida de $ 1.416,392.30, publicando la cuenta
le ha servido de base y en la cual aparece tal pérdida;

2.º Pruebe la compra de acciones, con un certificado
Bolsa, en que se atestigüe que mi corredor, señor Villamil,
comprado el 15 de Enero de 1920, 4,000 acciones Tocopilla

El Banco acusador está obligado a probarle al tribunal
la opinión pública, lo que solemnemente ha afirmado.

Está obligado a probarlo ante la opinión pública
cial y no ante el tribunal secreto de que formó parte un em
suyo y que actuó bajo su control y su presión.

Mientras tanto, afirmo que esos cargos son falsos.

Metódica y pacientemente iré refutando todos los
que se me han hecho.

El esclarecimiento podrá durar largos días; pero
Me dedicaré a conseguirlo. — (Firmado). — IGNACIO UGA
OVALLE.

EL BANDO DE PIEDAD DE CHILE INAUGURA SU ACADEMIA LITERARIA

CONCURREN EL EMBAJADOR ARGENTINO Y MINISTROS DE ESPAÑA, URUGUAY, PANAMA Y COLOMBIA

Discurso literario del Excmo. señor Martínez Thedy

Como estaba anunciado, ayer a las 6 de la tarde, en el Club de Señoras se realizó un hermoso acto con motivo de la inauguración de la Academia Literaria del Bando de Piedad de Chile, entidad a la cual se han inscrito 200 jóvenes de esta prestigiosa institución estudiantil.

Tan pronto llegaron al Club el Embajador de la Argentina, Excelentísimo señor Malbrán, los Ministros de España, Excmo. señor Almeida; del Uruguay, Excmo. señor Martínez Thedy; el de Panamá, Excmo. señor Lefevre y el de Colombia, Excmo. señor Reyes, se dió comienzo al programa con un hermoso discurso del presidente de la Academia, señor Pastor Román Larraín, joven que se refirió principalmente a demostrar la necesidad de profundizar los estudios literarios entre los asociados del Bando.

Luego después, habló el presidente honorario de la Academia, Excmo. señor Martínez Thedy, quien en una elocuente pieza oratoria señaló las normas a que deberían ceñirse el esfuerzo de los socios de esta nueva Academia. Felicitó a los propulsores de esta nueva acción cultural de los jóvenes del Bando de Piedad, que desde hace siete años vienen realizando una obra de trascendencia social y educativa.

El programa se desarrolló en todas sus partes, mereciendo especiales aplausos los números de canto de las señoritas Budinik y González, la declamación de Jorge Corral; los números de piano de la señorita Salvo y los monólogos de don Ramón Manríquez. El jazz band de la institución amenizó el acto. Para finalizar el presidente de la institución, señor Meléndez, dijo unas cuantas palabras para agradecer la asistencia de tan selecto como distinguido público asistente.

Las actuaciones judiciales de ayer alrededor del testamento de la señora González Julio

LA CORTE DE APELACIONES CONOCIO EL INFORME DEL JUEZ SEÑOR VILLAGRA Y LA PRESENTACION DE LOS NOTARIOS DE SANTIAGO.—EN EL SUMARIO DECLARAN EL DOCTOR OYARZUN Y EL PRESBITERO SEÑOR DOMEYKO.

El juez del crimen señor Villagra continuó trabajando en el día de ayer con toda actividad en el sumario que instruye acerca del testamento de la señora González Julio que tanto interés ha despertado en estos últimos días.

Aunque el tribunal se vió mucho menos visitado que en los días anteriores, el juez le dedicó a la causa varias horas de constante trabajo.

Siguió tomando nuevas declaraciones que han ido incrementando el ya volúminoso expediente.

DECLARA EL Dr. OYARZUN

Fué citado para que compareciera al tribunal el Doctor don Aureliano Oyarzún.

Este facultativo celebró una larga entrevista con el juez señor Villagra sobre tópicos relacionados con la salud de la señora en los días que otorgó su testamento.

Como es natural, la declaración del señor Oyarzún se mantiene en la más absoluta reserva.

En los círculos judiciales se estima esta declaración del mayor interés.

SE INTERROGA AL Pro. DOMEYKO

El juez señor Villagra se trasladó después al domicilio del presbítero señor Hernán Domeyko.

Como este sacerdote se encuentra un tanto mal de salud, el juez señor Villagra no quiso citarlo al tribunal y se trasladó a su domicilio en compañía de su secretario señor Letelier.

Aquí conversó con el señor Domeyko sobre puntos relacionados con el testamento de la señora González Julio.

Terminada la entrevista, el juez regresó a su Juzgado.

EL INFORME DEL SEÑOR VILLAGRA

En Tribunal pleno se reunió ayer tarde la Iltma. Corte de Apelaciones con asistencia de catorce señores Ministros y el Presidente.

El primer lugar se consideró el informe que se había pedido al juez de la causa señor Andrés Villagra, a fin de pronunciarse sobre el recurso de amparo interpuesto por el Abogado señor Santiago Lazo, en el cual se pedía la libertad inmediata del Notario señor José Vicente Fabres.

El informe es una pieza en que se dá cuenta de las diligencias judiciales ordenadas hacer para la sustanciación del sumario, pues el proceso se encuentra, como se sabe, en este estado.

Termina exponiendo que se ha puesto en libertad a los detenidos señores Marambio y Fabres.

Acto contínuo se tomó conocimiento de una presentación del abogado señor Santiago Lazo, quién manifestó que habiendo sido puesto en libertad su defendido y siendo esta la petición formulada en su recurso de amparo, lo daba por retirado.

El Tribunal consideró que con informe del juez señor Villagra y el desistimiento del señor Lazo, podía darse por terminada la intervención de la Corte por el momento en este proceso.

SE PRESENTA DON MANUEL GAETE FAGALDE

Cuando se creía ya finiquitada esta cuestión, se presentó al Tribunal el señor Manuel Gaete Fagalde, en representación del Cuerpo de Notarios de Santiago.

El señor Fagalde expresó que los Notarios se habían sentido alarmados ante la determinación adoptada por el juez de la causa, más aún considerando que el señor Fabres, era a juicio de sus colegas y de respetables personalidades uno de los funcionarios del ramo que procede en todos sus procedimientos con la mayor rectitud.

Agregó que los notarios solicitaban por intermedio del representante autorizado señor Gaete, la designación de un Ministro de la Corte de Apelaciones para que se constituyera en visita en el Juzgado correspondiente.

LOS ACUERDOS DE LA CORTE DE APELACIONES

Después de la presentación que dejamos diseñada, la Corte entró a deliberar sobre lo que procedía hacer en presencia de este nuevo incidente.

Se estimó que encontrándose el proceso en estado de sumario y en vista de que del informe del señor Villagra se desprendía que no existía una falta al cumplimiento de sus deberes de parte del juez, sino a lo sumo un exceso de celo en administrar justicia; y teniendo también presente que el Notario señor Gaete Fagalde formuló su presentación en forma verbal y nó por escrito como lo establecen las prácticas locales, se acordó no designar un Ministro en visita como se había solicitado, sin perjuicio de que si la presentación se hace por escrito, pueda la Corte en el futuro considerar nuevamente la petición.

Al público

Se nos pide la publicación de lo siguiente:

"Puesto término a mi detención con la resolución expedida en el día de ayer, me hago un deber en dar mis más sinceros agradecimientos a todos mis amigos y relaciones que se han servido manifestarme su adhesión y simpatía con motivo de la desgraciada situación en que he sido envuelto.

En particular debo expresar mi más profunda gratitud a los queridos colegas que con su levantada y resuelta actitud determinaron a la justicia a poner término al injusto vejámen de que he sido víctima.

Como cristiano perdono a todos mis ofensores, y si instado por las personas que han intervenido en este asunto he de iniciar alguna acción o coadyuvar a la que se inicie, mi ánimo será solo el obtener las garantías necesarias para el ejercicio de mi profesión.— (Firmado) **J. V. Fabres**".

Sobre la bancarrota de la Beneficencia

SE HABLO AYER EN CONSEJO DE MINISTROS

Durante el día de ayer, el Presidente de la República convocó a sus Secretarios de Estado a dos importantes reuniones. La primera se efectuó desde las once de la mañana hasta la una, y la segunda poco después de las seis y media de la tarde.

Según informaciones que se nos proporcionaron, en ambos consejos de Ministros se trató sobre el estado en que se encuentran las Juntas de Beneficencias. A este respecto, el Ministro de Higiene, doctor Lucio Córdova dió a conocer una larga exposición referente a diversos asuntos relacionados con el Departamento a su cargo.

Oída las explicaciones que diera el Ministro de Higiene se produjo un largo debate, del que participaron la casi totalidad de los Ministros presentes, especialmente el de Hacienda, señor Silva Somarriva, quién indicó diversos medios para llegar a una solución al problema que tan hondamente afecta al servicio de Beneficencia del país.

VIDA ESTUDIANTIL

DECLARACIONES DEL COMITE ESTUDIANTIL FRENTE A LAS INSCRIPCIONES DEL PEDAGOGICO

SE DESIGNA LA CUOTA DE REPRESENTANTES QUE TENDRA CADA ESCUELA EN LA FEDERACION

Como lo decimos en una información aparte, ayer se iniciaron las inscripciones en la nueva matrícula del Instituto Pedagógico. Las actividades de los núcleos estudiantiles, en consecuencia, estuvieron subordinadas a la mantención de su actitud frente a los acuerdos de la Dirección del establecimiento, conforme se había decidido en la última asamblea de alumnos.

Los estudiantes que no están de acuerdo con el nuevo Director señor Merino, organizaron diversas manifestaciones mientras estuvo abierta la matrícula, paseándose por la Alameda frente al establecimiento.

Según nos han informado oficialmente los estudiantes, durante el día de hoy tampoco concurrirán a inscribirse; pues están resueltos a trunfar en su campaña, dejando sin alumnos al actual Director.

DECLARACION DEL COMITE EJECUTIVO

Se nos ha pedido la publicación de la siguiente declaración: "El Comité Ejecutivo Estudiantil llama la atención de todos los estudiantes universitarios hacia 'la actitud levantada de los alumnos del Instituto Pedagógico, quienes ante las imposiciones arbitrarias del Consejo de Instrucción, se han abstenido de reconocer la autoridad de don Luis Merino Esquivel y se han abstenido casi unánimemente de matricularse.

"Por otra parte, es digno de hacerse notar que el Director del Instituto, deseperado ante el fracaso rotundo de esta mala política de las autoridades, hubo de recurrir en vano al auxilio de la fuerza pública, para obligar en esta forma a los alumnos a que respetaran su discutida autoridad.

"La policía recibió la petición del señor Marino con la frialdad que el caso requería y los estudiantes pudieron continuar tranquilamente paseando frente al instituto para demostrar con elocuencia la inutilidad de los directores formados artificialmente.— El Comité Ejecutivo".

LA ASAMBLEA DE LA TARDE

La asamblea de la tarde, entre otras cosas, acordó que el número de representantes por cada escuela ante el Directorio de la Federación, estuviera distribuido en la siguiente forma: Leyes, Pedagogía y Medicina, 6 delegados. Farmacia, Dentística y Física, 4. Ingeniería Civil y de Minas y Arquitectura 3. Agronomía y Conductores de Obras 2. Bellas Artes y Conservatorio Nacional de Música 1.

Estos delegados serán elegidos por cada escuela el Viernes 30 del presente.

El presidente será elegido por votación directa el 2 de Agosto.

A continuación se aprobó un voto de adhesión a los alumnos de la Universidad de Concepción, quienes se encuentran empeñados en una campaña contra la organización actual de dicho organismo.

EL MOMENTO ESTUDIANTIL

Ayer apareció "El Momento Estudiantil" con un surtido de material de lectura. Vienen colaboraciones, de Luigi, Laternec, Seguel, Karma, Domingo Gómez Rojas, Mario Castillo, etc.

LA CONFERENCIA DE ESTA TARDE

Hoy a las seis P. M., don Eleodoro Dominguez dictará una conferencia sobre la cuestión educacional.

Después de la conferencia sobre la cuestión educacional.

Después de la conferencia habrá incidentes para considerar la situación del Pedagógico y acordar algunos referentes a la Federación.

UN BAILE ESTUDIANTIL

Para el próximo Domingo se está organizando un gran baile estudiantil en el local de la Unión de Empleados de Chile, Bandera 542.

Los preparativos que se han hecho permiten augurar un éxito completo a esta reunión.

$ 89,143 por cintas de máquinas y papel

HA ORDENADO PAGAR EL MINISTERIO DE HACIENDA PARA EL CONSUMO DE LA OFICINA DE UTENSILIOS DE ESCRITORIO

Ayer fué firmado el Decreto que ordena pagar a la firma Kolok Manufacturing C.o la suma de $ 40,245.00, valor del suministro de papel carbón y cintas para máquinas de escribir, destinados a la Oficina de Utensilios para escritorio.

Otro decreto del mismo Departamento ordena el pago de la suma de $ 48,898. por entrega de papel plano para la misma oficina.

668 jubilados en los meses del presente año

DE ESTOS MAS DE 600 PERTENECEN A LA EMPRESA DE LOS FERROCARRILES

Hemos sido informados en la oficina respectiva del Ministerio de Obras Públicas, Comercio y Vías de Comunicación, que en los meses y días trascurridos del presente año de 1926, habían obtenido su jubilación 668 empleados dependientes de ese Departamento.

De este número, poco más de 600 pertenecen al personal que presta sus servicios en la Empresa de los Ferrocarriles del Estado.

Sociedad Empleados de Farmacia de Chile

ELECCION DEL NUEVO DIRECTORIO

En la elección verificada recientemente, del Directorio que regirá los destinos de esta colectividad, durante el período 1926-1927, resultaron elegidos directores los siguientes señores:

Alejandro Cristi, Luis O. Mercado, Nicolás Pitto, Juan M. Rissetti, Justo Müller, Mamerto González, Alejandro Arenas, Miguel Kriz, Pedro Martínez S., Nicolás Recabarren V., Luis E. Tapia, Francisco Ottone, Modesto Villar, Porfirio Ahumada, José D. Díaz y Luis Fuentes.

Con el objeto de constituír la nueva Mesa directiva, se les cita a los señores Directores antes nombrados, para hoy, a las 9.30 P. M., en cuya sesión se tratarán además importantes asuntos relacionados con la futura marcha de la sociedad.

Además, también le corresponde a este Directorio tomar algunos acuerdos para celebrar el 8.º aniversario social, conmemoración que revestirá en esta ocasión un brillo especial, dado el entusiasmo reinante entre los asociados.

CALCETINES, CAMISETAS, etc.

CALCETINES de algodón, en colores unidos, doble tejido, a

$ 1.60

CAMISETAS y calzoncillos de algodón afranelado, la pieza

$ 5.90

CAMISAS con pechera y puños de céfiro fino o piqué, a

$ 11.50

CAMISAS para dormir, en franela blanca, superior, a

$ 16.50

EN BLANCO

TOILE CRUDO "Gath y Chaves", lavado, ancho 92 ctms., el metro

$ 1.80

FRAZADAS blancas, lana merina francesas, para una plaza

$ 48.-

THERMOS, PERCHAS, VALIJAS, etc.

THERMOS esmaltados, capacidad 1 litro, $ 9.90; 1|2 litro

$ 4.90

VALIJAS NECESER con útiles para toilette, importadas, desde

$ 240.00

BAULES "Hartmann" y "Seward", con capacidad para 6, 8, 10 y 12 trajes, con cierros de seguridad, desde

$ 550.00

CHALONES de lana, estilo escocés, fabricación inglesa

$ 55.00

EN SANITARIOS

BIDET de loza inglesa, con fittings de bronce niquelado, a

$ 195.00

BAÑO de hierro enlozado, importado, artículo de la mejor calidad, a

$ 360.00

LAVATORIOS murales de loza inglesa, completos, en varios modelos, desde

$ 85.00

PAPEL higiénico en rollos, crepe, a

$ 0.90

CADA UNO DE LOS PISOS

- DE -

NUESTROS ALMACENES

OFRECE A Ud. OPORTUNIDADES DIGNAS DE APROVECHARSE

PRECIOS BAJISIMOS

¡Hasta las 12.45 de mañana!

GATH & CHAVES Ltd

Corbatas, Ligas, etc.

CORBATAS "Colmarín" de seda mezcla, en dibujos de gran aceptación

$ 3.90

LIGAS elásticas, tipo clásico, varios colores, calidad muy buena

$ 1.75

TIRANTES elásticos, soberbio surtido, a

$ 3.90

ZAPATON de box-calf negro, buena calidad, horma de gran moda, taco punteado

$ 34.50

BOTIN de box-calf color, calidad extra, de gran aceptación, el par

$ 34.00

Gran realización de Alfombras, Caminos, etc.:

ALFOMBRITAS en colores fantasía o en dibujos persas, para delanteros de cama y sofá, a

$ 14.40

CAMINOS para escalas y pasillos, calidad "Axminster", lo mejor que se fabrica, tamaño 0.70, el metro, $ 39; en tripe rizado, de la mejor calidad, 0.70 ctms., el metro, $ 14.50; en tripe rizado "Tapestry", el metro

$ 4.80

PELPUDOS fibra de coco, gran variedad, a

$ 9.90

CHOAPINOS, selecto surtido, diferentes tamaños, desde

$ 38.00

EN EL SUBTERRANEO

ACEITE Español de Tortosa, extra-refinado, garantido puro de Oliva, lata de 5 litros, $ 32; de 2 1|2 litros, $ 16.20, y de 1 litro, neto

$ 6.50

SALMON Morton Pink Imperial, lata

$ 2.60

SARDINAS Curbera en aceite de Oliva o salsa de tomates, lata

$ 1.20

PATE GLORIA de Raynal y Roquelaure, lata

$ 1.95

MERMELADA de duraznos, marca Oso, lata

$ 0.95

Confecciones y Ropa Interior, para niños:

PANTALON en casimir fantasía, todo forrado, a

$ 15.50

TRAJE blusa eslava, en casimir fantasía, pantalón forrado, a

$ 28.50

SOBRETODO en casimir fantasía de lana, modelo clásico, a

$ 68.50

CALCETINES en buen algodón blanco, para 2 a 5 años

$ 0.85

SOBRETODO confeccionado en casimir inglés, fantasías de novedad, modelos de última moda; realización estupenda

$ 98.-

TRAJE prolijamente confeccionado en casimir inglés, de la mejor calidad, elegantes fantasías, excepcional

$ 105.-

Juguetería y Sports:

Grandes saldos de juguetes a precios irrisorios

COCHES para guaguas, modelo semi-plegable, con llantas de goma, a

$ 139.00

CAMISETAS para football, 30 combinaciones de colores, a

$ 5.50

GUANTES para box, fabricación especial, artículo garantido, el par

$ 19.90

FOOTBALL

EL CLASICO LANCE ASOCIACION SANTIAGO VERSUS LIGA METROPOLITANA

LA DECANA SELECCIONA SU CUADRO DE HONOR, EL QUE JUGARA EL PROXIMO DOMINGO CON UN COMBINADO DE LA COPA CHILE

Con el partido de práctica verificado ayer en la tarde por el cuadro representativo de la decana, ha entrado de lleno en el período álgido de su entrenamiento. Los escasos espectadores que lograron escurrirse en la cancha del Santiago, pudieron cerciorarse de la calidad del conjunto que actúa con singular desenvoltura, ya sea en los obstinados ataques al arco, o bien cuando la defensa tiene que emplearse a fondo.

En todo caso, en el match que sostendrá el próximo Domingo contra algunos elencos de la Copa Chile, lo veremos, sin duda, desplegar gran parte de sus encomiables facultades, que poco a poco irán desarrollándose hasta obtener el fin que se persigue.

Como es sabido, el "once" representativo de la Asociación está compuesto como sigue:

Ibacache,
Veloso, Fuenzalida,
Ampuero, Sanhueza, Galleguillos,
Pardo, Carrasco, Rousseau,
Miqueles, Ramírez.

Reservas: Ibarra, Vega, Larraín, Courbis, Hevia, Urzúa y Vicuña.

EL ENCUENTRO FINAL DEL GRUPO B

SE VERIFICARA EL PROXIMO DOMINGO ENTRE LAS LIGAS SANTIAGO Y LA VICTORIA

La competencia del Grupo B de la Zona Central cuya organización correspondió a la Liga Santiago, toca ya a su fin.

Las ligas Santiago y La Victoria, después de sus triunfos obtenidos en los últimos partidos jugados por ésta competencia, se han clasificado en el puesto de honor, y, dando cumplimiento al plan elaborado por la Federación de Football de Chile, tocará a éstas dos ligas dirimir superioridades, el próximo Domingo.

Para mayor brillo a la tarde deportiva, y como preliminar, actuarán el Santiago de los Registros de la Asociación, que será integrado con las reservas de su primer equipo, contra un cuadro compuesto de los jugadores más sobresalientes con que cuentan los conocidos clubs Santa Elena y Carlos Walker, de los registros de la Liga Santiago.

La cancha elegida para este objeto, es la que el Santiago F. C., posee en la Avenida Independencia N.o 1257, dando comienzo la reunión a la 1.45 P. M. Oportunamente daremos a conocer los conjuntos que representarán a ámbas ligas, como igualmente los árbitros que dirigirán dichos encuentros.

—Cita para hoy a las 7.30 P. M., en nuestra secretaría, Santa Rosa 254, a los miembros del directorio, como igualmente a los siguientes jugadores que componen el cuadro royal de ésta liga: del Carlos Walker, López, F. Arriagada, M. Arriagada, A. Silva y A. Apiolaza; del Star Valparaíso, Hurtado, Vivanco y J. Pérez; del Union Condell, Cornejo; del Bremen, Olguín y Aravena; del Fábrica de Gas, Vargas; del Fundición San Bernardo, Catalán; del Union Coquimbo, Romero, García y Guerrero; del Cuatro Naciones, A. Saavedra. Especialmente se cita a ésta reunión a los representantes de los clubs Santa Elena, Carlos Walker, Unión Coquimbo y Chile Atlético y al señor Francisco Gaete.

LA DIRIGENTE UNICA DEL FOOTBALL CHILENO

SU CONSEJO SUPERIOR SE REUNIRA EL DOMINGO EN VALPARAISO

El próximo Domingo, a las 2 P. M., se efectuará en Valparaíso la junta general extraordinaria de la Federación de Football de Chile, en el local de la Sociedad Protectora de Empleados, calle Condell.

Se votará la siguiente moción presentada por la Liga La Calera:

"El actual directorio provisorio continuará en funciones hasta después de realizarse el Campeonato Suramericano de Football, aplazándose hasta esa fecha la reunión ordinaria que los pactos de fusión fijan para el 1.o de Agosto."

ACUERDO DE LA LIGA DE LINARES

LINARES, 22.—La Liga Linares tomó el siguiente acuerdo:

"Considerando que la Liga Linares ha solicitado algunas modificaciones al pacto de fusión; 2.o que numerosas Ligas del país, entre otras, todas las de la zona austral reunidas en Congreso, han pedido igualmente reformas importantes a los pactos; y 3.o que el directorio provisorio ha contestado oficialmente que numerosas de estas peticiones las encuentra justificadas, pero que no tiene facultades para considerarlas, ya que corresponde a la junta general del 1.o de Agosto pronunciarse sobre ellas, resuelve: pedir el estricto cumplimiento de la cláusula que determina la fecha de la Asamblea General, a fin de que puedan considerarse las juiciosas peticiones de numerosas Liga del país.—(El Corresponsal).

LIGAS QUE HAN ACREDITADO DELEGADOS

Las siguientes Ligas han acreditado delegados: La Serena, Ovalle, Valparaíso, Metropolitana, Asociación Santiago, Talca, Chillán, Concepción, Talcahuano, Arica, Taltal, San Felipe, Los Andes, Calera, Quillota, O'Higgins, Linares, Traiguén, Tocopilla, San Bernardo, La Victoria, San Antonio, Sewell, Curicó, Tomé, Schwager, Angol, Coronel y Nacional Obrera.

LIGAS QUE VOTARAN EN CONTRA DE LA MOCION CALERA

Las siguientes Ligas, por resolución expresa de sus Consejos Superiores, votarán en contra del aplazamiento de la junta general ordinaria fijada por los pactos: Metropolitana, Asociación Santiago, Nacional Obrera, Linares y Curicó.

Otras Ligas del país se han dirigido a sus delegados pidiendo que exijan el estricto cumplimiento de los pactos.

LOS QUE PATROCINAN LA SOLICITUD

Patrocinan la solicitud las siete Ligas de la provincia de Concepción y además San Bernardo, La Serena y otras.

LA LIGA NACIONAL PRACTICA MAÑANA SU CUADRO SELECCIONADO

TENDRA POR CONTENDOR AL SIMPSON Y SE VERIF A LAS 3 DE LA TARDE

El Directorio de la Liga Nacional Obrera se encuentra empeñado en seleccionar un cuadro que responda a su prestigio.

Durante el mes pasado no se pudo apreciar en debida forma las bondades del conjunto; por estas razones el Directorio en la última reunión introdujo algunas reformas en el equipo, el que, a no dudar, responderá en debida forma frente a la prueba que se verá obligado a soportar mañana frente al disciplinado y homogéneo cuadro del Simpson.

Conforme al acuerdo del directorio, el cuadro Royal ha quedado constituído por los siguientes jugadores: M. Carrasco, J. Jara, C. Yáñez, A. Pizarro, L. Pedrero, C. Ortiz, G. Vera, R. Chamorro, G. Ortega, W. Rubio, A. Moya.

Reservas: Abarca, Abarca, Guerffi, Green, Sarquí, Guajardo, Alvarado.

La reunión empezará a las 2 P. M. con el lance entre el Victoria Royal y El Escuela de Armeros, el que a nó dudar ofrecerá un interesante partido, pues el Victoria Royal se divisa como uno de los ganadores de la división intermedia y el Escuela de Armeros es un conjunto formado con el mejor elemento militar con que cuenta el curso de ar la Maestranza del Ej

Los jugadores que se deberán de presentarse las 2 de la tarde en la se indicará oportunamente

Del Camilo Henríquez: Rubio, Rafael Chamorro, Ortega, Carlos Yáñez

Almirante Simpson: Or tiz, Alejandro Pizarro, Moya.

Teniente Godoy: Gu Felipe Sarquí, Luis Gu tor Alvarado.

Manuel Acevedo: Jo Guillermo Guajardo.

Adolfo Schlack: Artu Roberto Abarca, Gener Luis Pedrero.

Unión San Eugenio: Green, Juan M. Frías Carrasco.

Los jugadores Ortega y practicarán medio tiemp gador Pizarro con Rubi sujetos a las mismas co

El Directorio, viendo l ción de los jugadores pa tuirlos con el elemento serva.

Se previene a los juga deben llevar su corre equipo; las camisetas cionarán en la cancha

EL DEPORTE ENTRE LAS RA

LA CONFERENCIA DEL DOMINGO PROXIMO EN EL T SETIEMBRE

El próximo Domingo, a las 10 de la mañana, en el Teatro Setiembre, se efectuará la velada cultural organizada por la Sección Deportes del Centro Juventud Israelita.

El programa es el siguiente:

1.o — Discurso del presidente del Centro, señor J. Drapking.

2.o — Número de violín a cargo del señor Scherchon.

3.o — Discurso del director de la sección deportes del Ce Luis Sostin.

4.o — Número de can

5.o — Chala sobre los entre las razas, a carg Carlos Fanta.

6.o — Piano por la seño rax.

7.o — Canto.

El acto será amenizado banda del Regimiento la entrada será libre.

CITACIONES

Sportivo Ecuador F. C.— Junta general extraordinaria para el Domingo 25, a las 3 P. M., en la secretaría, Toro Mazotte N.o 168.

Morning Star Infantil F. C. — Junta general para hoy a las 8 P. M. en Maruri 522.

Deportivo Nerón. — Junta general para hoy a las 9 P. M. en Franklin 1347.

Sportivo Lealtad F. C. Adultos e Infantiles.— Junta general para hoy a las 7 1|2 P. M. en Tegualda 1721.

Miraflores F. C.—Junta general para hoy a las 8 1|2 P. M. en Santa Isabel 0308.

Conquistador F. C.—Junta general para hoy a las 9 P. M. en San Diego 775.

Tabla: Acuerdos para quedar definitivamente fusionado con el Chile Atlético F. C.

Manuel Rodríguez F. C.—Junta general para hoy a las 7 1|2 P. M. en Toesca 2540.

General Borgoño F. C.—Comisión de fiesta pro Ecuador para hoy a las 7 P. M. e 755.

Santiago Rangers F. C torio para hoy a las 9 P. Compañía 1264.

Centro Deportivo Ca neda. —Junta general pa las 5.30 P. M. en el loc tumbre.

Tabla: Repartición a los vencedores del ca neo y cuenta del tesore

Golden Star F. C.—Jun ral para hoy a las 7.30 P. el local de costumbre.

Gimnástico F. C.—Cita jugadores para el pró mingo en el Estadio Po 2 para jugar la partida el Jorge V, el 4.o y la el 2.o a la 1.30, el 1.o a

Se encarece la asist dos los jugadores pu dad.

Villa Moderna F. C.—Jun ral extraordinaria para 8 P. M., en el local So cial Hipódromo Chile.

Liga de Football de Yungay

Encuentros oficiales para el Domingo:

1.a División. — Copa Humberto Poggiline

Manuel Larraín Bulnes I v. Belgrano I. — Cancha: La Cámara. Hora: 3 P. M. — Arbitro, señor Luis Cerda. — Director de turno, señor Dionisio Cerda.

Segunda División. Copa Benjamín Chávez

Juventud Yungay II v. Rimisky II. — Cancha: La Cámara. — Hora: 11.45 P. M. Arbitro, señor Luis Gómez. — Director de turno, señor Juan Quevedo.

Deportivo La Cámara II v. Franke Jullian II. Cancha: La Cámara. Hora: 11 A. M. Arbitro, señor Raúl Depassier. — Director de turno, señor Luis Vergara A.

3.a División. — Copa Juan Fuenzalida

Moderna III v. Deportivo Los Loros III — Cancha. La Cámara. Hora: 9.45 A. M. Arbitro, señor Lisandro Troncoso. Director de turno, señor Juan Fuenzalida. Director general de estas partidas, señor Luis Vergara A.

Por acuerdo del directorio, cita a los equipos A. y B. seleccionados para jugar un practice en la cancha La Cámara a las 2 y media P. M. de mañana.

Harán acto de presencia los jugadores de los clubs que a continuación se indican:

Cuadro A. — M. Rojas, del Sportivo La Cámara, Calderón, del T. de Yungay; M. Riveros, del F. Jullian; Mora, del T. de Yungay; M. Sandoval, del Sportivo La Cámara; L. Gómez, del Belgrado; E. Zúñiga, del F. Jullián; G. Rojas, del Belgrano; Muñoz, del M. Larraín B.; San Martín, del F. Jullian; Vergara, del M. Larraín B.; T. Guerrero, del F. Jullián.

Reservas: Riffo, del M. Larraín B.; L. A. Ojeda, del Sportivo La Cámara; L. Troncoso, del P. Lynch, y N. Lártiga, del Sportivo La Cámara.

Cuadro B. — A. Sánchez, del P. Lynch, Bustos, del F. Jullian; Vera y E. González, del Sportivo La Cámara; N. Aguilar, del Juvenil Obrero; González, del P. Lynch; Romero, del T. Yungay; Carrasco, del Juventud Yungay; R. Pérez y Reveco, del Juvenil Obrero; Pérez del Sportivo La Cámara; Contreras, del T. de Yungay.

Reservas. — Reveco, del C. Católico; E. Zapata, del Rimisky; A. Lavín, del F. Jullian y A. Domínguez, del Belgrano, los que deben presentarse a la cancha a la hora fijada, de lo contrario, serán castigados por el directorio.

Toda excusa de inasistencia será enviada con anticipación al secretario, San Pablo N.o 4153.

—El directorio ha designado árbitro oficial al señor Samuel Muñoz, y de director de turno a todo el directorio de la Liga.

VICTORIA DE CHILE 1.o Y 2.o v. UNION VITACURA 1.o y 2.o — El Domingo próximo se realizarán los encuentros que tienen pendiente estas dos instituciones.

Se dará principio con los segundos cuadros a las 2 P. M.

Se jugará en la cancha que posee el Unión Vitacura en la calle del mismo nombre, en Los Leones.

EXCURSIONISMO

CUERPO DE EXPLORADORES MAGALLANES.—Este cuerpo acordó efectuar el Domingo próximo una excursión a la Casa de Piedra. Las inscripciones están abiertas en la secretaría.

La excursión del Domingo a la Quebrada San Ramón

Mucho interés hay por concurrir a esta hermosa excursión de Invierno, — a la nieve, — a la Quebrada San Ramón. La partida, será desde la Plaza Italia a las 6 A. M. en punto, camino de Apoquindo. Rancho libre.

Asociación de Arbitros de Chile

(Sección Santiago)

El Consejo Superior de la Asociación de Arbitros de Chile, Sección Santiago, está citado a sesión para hoy a las 9 P. M. en el local de la secretaría de la Liga Metropolitana, de Deportes, Estado 363.

En esta sesión, la junta general de árbitros se pronunciará sobre algunas peticiones que han llegado al directorio de indulto de árbitros y para revocar algunos acuerdos relacionados con ciertos jugadores, como asimismo, se designarán los árbitros que tendrán a su cargo la dirección de los próximos encuentros de selección del equipo internacional chileno, y de los que participarán en el próximo campeonato sur-americano.

Por ser la presente tercera citación, se sesionará con el número que asista, razón por la cual se nos encarga recomendar la asistencia a todos los señores árbitros y aspirantes.

LIGA INFANTIL DE FOOTBALL. —El secretario atiende a las instituciones, que dependen de la Liga Infantil, en O'Higgins 2051, en la tarde y durante la mañana en su casa habitación, Independencia N.o 1219, donde se recibe la correspondencia.

CICLISMO

CLUB CICLISTA CHACABUCO. —Damos a conocer el programa de las carreras internas que este Club efectuará el Domingo venidero en el Velódromo Santa Laura:

Primera carrera, 1,000 metros, para infantiles, dos premios.

Segunda carrera, 2,200 metros, para novicios, dos premios.

Tercera carrera, 3,000 metros, para tercera categoría, dos premios.

Cuarta carrera, 4,000 metros, para segunda categoría, dos premios.

Quinta carrera, 25,000 metros, para todo competidor dos premios y cinco llegadas parciales cada cinco mil metros.

Las inscripciones se encuentran abiertas en A. Prat 103, secretaría, Brasil 15 y Bascuñán Guerrero 681.

CLUB CICLISTA CENTENARIO. —El Domingo próximo a las 9 A. M. se efectuará en la cancha Santa Laura unas carreras internas en competencia por los trofeos que actualmente tiene en disputa esta institución.

BASKET-BALL

LA PARTIDA DE BASKET-BALL DE MAÑANA CON EL BRIGADA CENTRAL. — A las 2 y media P. M., en el Estadio Policial se verificará la partida del primer equipo con el Brigada I, correspondiéndole actuar de preliminar los 2.os equipos de los clubs mencionados.

Fallecimiento de una entusiasta deportista

Después de corta enfermedad, ha fallecido la señorita Ana Adrián Véliz, entusiasta deportista que formaba parte del Centro Deportivo Ferroviario Mapocho.

Los funerales, que se efectuaron ayer en el Cementerio General, comprobaron la estimación y aprecio con que contaba la extinta entre sus camaradas, tanto deportistas como de oficina, pues asistió una enorme concurrencia compuesta por empleados de la Caja de Retiro y Previsión Social de los Ferrocarriles, en donde prestaba sus servicios, empleados de las diferentes reparticiones de la Empresa de los Ferrocarriles, con los cuales era doblemente consocia, pues además de pertenecer al Centro Mapocho, formaba parte también de la Asociación Ferroviaria, Dirección General. Estas instituciones se hicieron representar por los señores Luis A. Briones B., Humberto Montecinos, Luis Monasterio S., Nelson Bravo M. y Exequiel Santapau.

Llamó la atención la presencia de gran número de compañeras de labores y consocias. El Cuerpo excursionista Jorge Matte Gormaz, asistió también casi en su totalidad y uno de sus miembros hizo el elogio de la extinta antes de inhumarse los restos, pues la señorita Adrián también era socia de aquella institución.

Confederación Deportiva de Chile

El Consejo de este instituto máximo, del deporte nacional, se reunirá esta tarde, a las 6.30 P. M., en Santo Domingo 1566.

Liga Periodística de Deportes de Santiago

Por acuerdo de la sesión de ayer se cita a una reunión extraordinaria al directorio, para hoy a las 5.30 P. M., en la Imprenta Zig-Zag, a fin de ocuparse de algunos asuntos que, dada su importancia, requieren una pronta solución. Deberán asistir los dos delegados de cada empresa, y la reunión se efectuará con el número que asista.

ATLETISMO

ASOCIACION ATLETICA DE SANTIAGO.—Hoy, a las 9 P. M., se reunirá el Consejo de esta colectividad en Santo Domingo 1566.

CIGARRILLOS MONTERREY
1.60
PRIMERA SELECCION HABANA

Las noch
insomn
desequilibran su s
ma nervioso, arruin
do su salud.
Combata Ud. su n
viosidad y proporci
se un sueño repar
y tranquilo mediant
Tabletas "Bayer"
ADALIN
ADALINA (M. R.): a b
Bromodielitaceldúrea.

"PREMIO
(ENGARGOLADOS).
Los mejores cigarrillos de
40 CENTAVOS CAJETIL
con premios en dinero de
1 A 1,000 PESOS

B O X

ESTA NOCHE CONTINUARAN EN EL RODOLFO JARAMILLO LAS ELIMINATORIAS NACIONALES

UN ATRAYENTE PROGRAMA OFRECE LA DEPARTAMENTAL.—ENTRE LOS ESTUDIANTES Y AFICIONADOS EN GENERAL, HAY INTERES POR VER ACTUAR A ALBERTO TUÑON.—LAS VICTORIAS DE ESTE NUEVO EXPONENTE DE NUESTRA JUVENTUD.—TUÑON PELEARA ESTA NOCHE CON EL MEDIO PESADO REINALDO ROJAS.—LOS JURADOS

Esta noche en el Gimnasio del Rodolfo Jaramillo, local situado en la calle Exposición al pie de los Andenes de la Estación Central, se realizarán las competencias por las eliminatorias nacionales de aficionados que vienen efectuándose desde hace más de dos meses con todo éxito.

El público que ha comprendido la importancia de estas competencias, viene favoreciendo con su asistencia el local del Jaramillo, premiando de este modo la labor de los dirigentes de la Departamental y la competencia de los aficionados que actúan en ese ring con valentía y honradez.

Damos a continuación el programa completo que se efectuará esta noche:

Peso mínimo:

Juan Salvatierra, del Fariña, con Manuel Verdugo, del National.

Guillermo Oliver, del V. Salazar, con Pastor Villegas, del Providencia.

Ismael Araneda, del R. del Canto, con Eleuterio Urrea, del Providencia.

Reserva: Francisco Orellana, del Gath y Chaves.

Peso mosca:

Fernando Avila, del Medidores, con Miguel Díaz, del R. del Canto.

Reserva: Angel Jeria, de 'Los Sports''.

Peso gallo:

Gilberto Balagué, del R. Núñez, con Armando Vicencio, del Providencia.

Ricardo Iturra, del Tallman, con Pedro Santibáñez, del Providencia.

Reserva: Manuel Urbina, del S. Magazine.

Peso pluma:

Juan Paniagua, del Esmeralda, con Luis Castillo, del Tallman.

José Labraña, del Tallman, con Alberto Alonso, del S. Magazine.

Reserva: Julio Muñoz, del MacKay.

Peso liviano:

Luis Cruz, del S. Magazine, con Eduardo Salinas, del A. González. (Desempate).

Luis González, del E. Madrid, con Enrique Giaverini, del J. Rojas.

Luis Ilabaca, de Los Tiempos, con Juan Peñailillo, del R. Maturana.

Manuel Villagra, del Providencia, con Vicente Norambuena, del Aliro González.

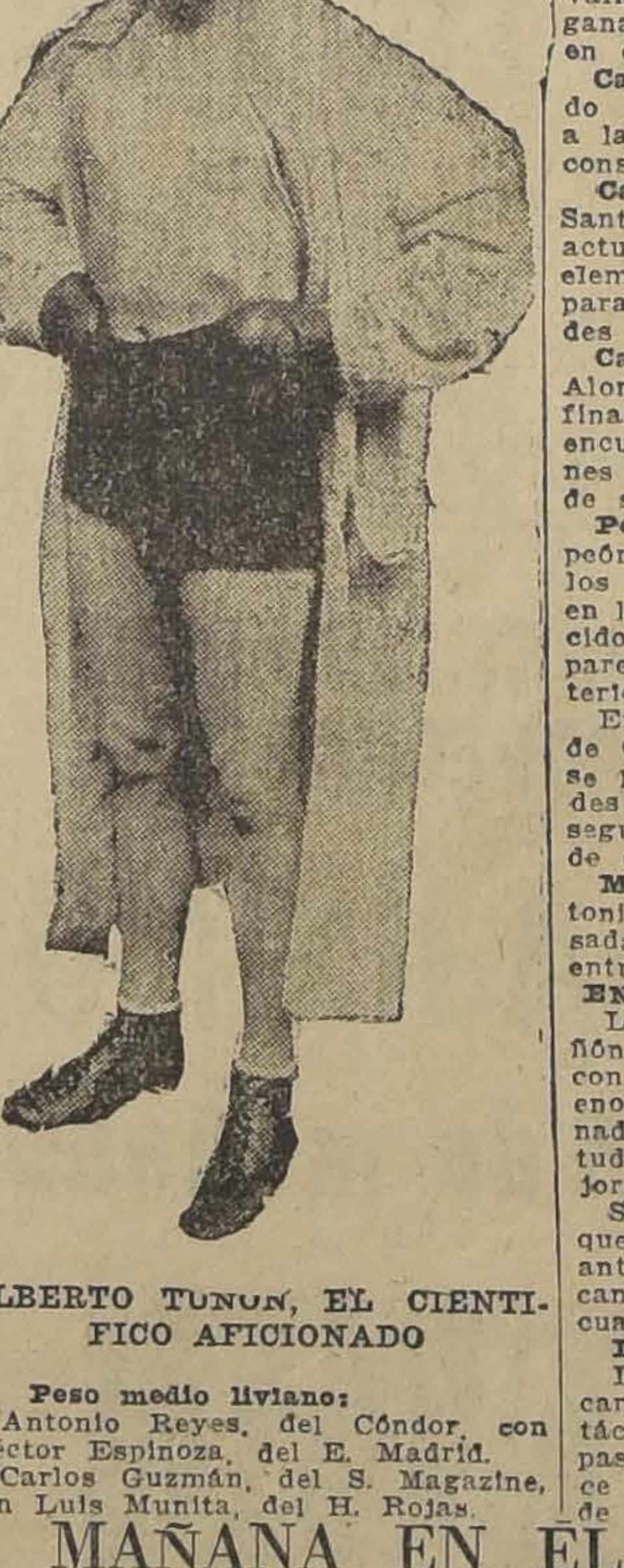

ALBERTO TUÑON, EL CIENTIFICO AFICIONADO

Peso medio liviano:

Antonio Reyes, del Cóndor, con Héctor Espinoza, del E. Madrid.

Carlos Guzmán, del S. Magazine, con Luis Munita, del H. Rojas.

Reserva: Eduardo Jaque, de Los Tiempos.

Peso medio pesado:

Alberto Tuñón, del Green Cross, con Reinaldo Rojas, del V. Salazar.

LOS FAVORITOS DE ESTA NOCHE

Entre los muchachos que actúan esta noche hay elementos de gran valía que seguramente serán los ganadores de las respectivas peleas en que participarán.

Categoría peso mosca. — Fernando Avila, que el año pasado llegó a la final, seguramente esta noche conservará su prestigio venciendo.

Categoría peso gallo. — Pedro Santibáñez, veterano peso mosca que actuará frente a nuestros mejores elementos en años anteriores, tiene para esta noche muchas probabilidades de vencer.

Categoría peso pluma. — Alberto Alonso que el año pasado disputó la final con el campeón peso gallo, se encuentra en inmejorables condiciones y se presenta como el ganador de su pelea.

Peso liviano. — Luis Ilabaca, campeón de Talca que este año defiende los colores de Los Tiempos y que en las dos ruedas anteriores ha vencido a sus contendores por K. O., parece que repetirá sus victorias anteriores.

Enrique Giaverini, fué campeón de Chile en el peso pluma y ahora se presenta en el liviano con grandes probabilidades de llegar a conseguir el título. Vencerá en la pelea de esta noche.

Medio liviano. — Se destaca Antonio Reyes, vencedor la semana pasada de Torrijos, se encuentra bien entrenado y es probable su triunfo.

EN EL MEDIO PESADO TUÑON

La presentación de Alberto Tuñón en el encuentro de esta noche con Reinaldo Rojas, ha despertado enorme entusiasmo entre los aficionados y especialmente entre los estudiantes, donde cuenta con sus mejores admiradores.

Se espera la victoria de Tuñón, ya que este joven en sus encuentros anteriores ha demostrado haber alcanzado un gran dominio del arte al cual se ha dedicado con entusiasmo.

LAS COMISIONES Y JURADO

Las personas que tendrán a su cargo la supervigilancia del espectáculo, son las mismas de la rueda pasada. Por lo tanto, se les encarece la asistencia, especialmente a las de puerta y cronometradores.

CENTRO BOXERIL LOS SPORTS. — **La velada de mañana.** —La comisión de peleas de este centro ofrece a su público un programa selecto para mañana.

Entre los preliminares tomarán parte algunos aficionados de las compañías de autobuses, de donde están saliendo muchachos que con un poco de cuidado podrían ser excelentes peleadores.

Dentro de estos antecedentes, se encuentran Enrique Chacón, Víctor Hugo y Manuel Zúñiga, que junto con estos declarados como buenos, tienen bastantes adeptos.

Los cuatro preliminares serán de mucho interés.

El semi fondo, a cinco vueltas, estará a cargo de José Cajales, de Los Sports, v. Roberto Pérez, del H. Rojas.

El encuentro de fondo, como el anterior, será a cinco vueltas y lo tienen firmado Kenis Díaz, del Heriberto Rojas, con Germán Cárter, de Los Sports.

Los nombrados de la pelea base de la noche, son de cartel. En la edición de la tarde se dará a conocer el programa completo.

—El equipo de este Centro que irá a Valparaíso el próximo mes, será el siguiente: Aquiles Lorca, mínimo; Angel Jeria y Carlos Rojas, mosca; Alfredo Aravena y José Cajales, gallo; Germán Cárter, pluma; Francisco Allendes y Pedro Ramírez, liviano; Eduardo Bollo y Carlos Jiménez, en el medio liviano. Los nombrados deben mantenerse en completo entrenamiento.

LAS PELEAS DE MAÑANA EN EL PROVIDENCIA B. C. — Segundo Muñoz y Manuel Venegas en el match de fondo. Manuel Rivero y Guillermo Godoy en el semi-fondo. — El programa que ofrece la comisión de peleas del Providencia B. C. para mañana, es interesante, actuarán muchachos de reconocidos méritos, como son Segundo Muñoz, campeón del Regimiento Telégrafos, donde cuenta con la simpatía de todos sus compañeros de fila; Manuel Venegas, destacado aficionado de nuestros rings, y campeón del Regimiento Cazadores, donde por su escuela y valentía ha logrado conquistar el título de campeón de su regimiento; este encuentro, que hacía tiempo se venía trabajando por llevarlo a efecto, ha tenido la más franca acogida en ambos regimientos.

El semi-fondo es otro de los matchs que garantizará el programa que ha confeccionado la comisión de peleas a sus habitúes, en este match se disputará el campeonato peso liviano del Centro, entre los finalistas Manuel Rivero y Guillermo Godoy.

Otro match que seguramente tendrá alternativas de interés, será sin duda el qeu sostendrán Osvaldo Brignardello y Pedro Cortés, ambos del Providencia, donde cuentan con un buen número de admiradores.

Además, tomarán parte los aficionados Arturo Díaz, Ernesto Orellana, Eduardo Rivero, Ernesto Rojas, todos por demás conocidos en el barrio y donde cuentan con las simpatías de nuestros favorecedores.

UNO QUE DESAFIA.—Enrique Laseubbe, profesional de peso liviano, desafía a José Sáez (Firpito), en las condiciones que desee.

Bases, con su representante, Raúl R. Varas de la Cuadra, San Diego 174.

CENTRO EL TANI. — Se pone en conocimiento de todos los aficionados del barrio Matadero, que simpaticen con este Centro, que el señor Alberto Fernández está encargado de recibir las inscripciones para las diferentes categorías en la secretaría, San Diego 1330.

MAÑANA EN EL MEDIDORES

EN HONOR DEL DIRECTORIO DE LA ASOC. D. DE BOX DE SANTIAGO

Lo que constituirá la nota alta de la interesante velada a efectuarse mañana en el Gimnasio Medidores en honor del nuevo directorio de la Asociación Departamental de Box de Santiago, será sin duda el match de fondo entre el peso medio liviano Luis Téllez (La Pantera) y Alfonso Orrego, segundo campeón de Chile en el peso liviano.

Un encuentro que será reñido desde el principio, es el que sostendrá Gabriel González, del Medidores y Carlos Valdés, del Adolfo Morales, muchachos que hace poco sostuvieron un match que fué fallado en empate.

La comisión de box de este event boxeril, nos ha manifestado que ha contratado preliminares entre los más conocidos muchachos de los diversos centros de box de la capital, descollando los encuentros de Osvaldo Sánchez, con Eduardo Bascuñán del Adolfo Morales y S. Magazine, respectivamente, el otro es entre Rudecindo Vidal, del Medidores, y Gilberto Pizarro del Adolfo Morales, encuentros que serán a cuatro rounds cada uno.

La velada se efectuará aunque llueva.

—

Damos a la publicidad la nota enviada por el Centro Deportivo Medidores al presidente de la Asociación Departamental de Box de Santiago:

Señor

Presidente de la Asociación Departamental de Box de Santiago.

Presente.

Muy señor nuestro:

Por intermedio de la presente tenemos el agrado de poner en su conocimiento que, impuesto el Directorio por cuenta dada por nuestro delegado, del nombramiento del nuevo directorio de esa prestigiosa colectividad, esta institución acordó dedicar la velada del Sábado 24 del presente, en honor del directorio recientemente elegido.

Esperando que la presente tenga una buena acogida y que nos honren con la presencia, nos es muy grato quedar de Ud. como su más Ttos. y S. S. (Fdo.) — **Vicente Ruiz**, Presidente. — **Luis Botti**, Se-

MAQUINAS DE TEJER SUIZAS
Marca "Schaffhouse"
Las más perfectas del mundo para tejidos lisos y dibujados, véndense con facilidades.
MORANDE 57
J—25

Concurso
ARQUITECTOS, INGENIEROS Y CONSTRUCTORES

Se llama a un concurso de planos para anteproyecto del edificio de la Escuela Dental de la Universidad de Concepción, al que podrán concurrir los Arquitectos, Ingenieros, empresas constructoras y cualquier otro interesado.

Bases, plano del terreno y plano de conjunto y distribución, se solicitarán en:

CONCEPCION.— Secretaría General de la Universidad, A. Pinto 290, Casilla 920.

SANTIAGO.— Agencia de la Oficina de Subsidios, Oscar Spoerer y Cía., Agustinas esquina de Morandé, Casilla 774.

VALPARAISO.— Agencia de la Oficina de Subsidios, señor Agustín Rossi, Serrano 55, Casilla 1037.

El concurso quedará cerrado el 31 de Agosto próximo.

EL SECRETARIO DE LA UNIVERSIDAD.
Concepción, Julio de 1926.

Para evitar las canas, una fricción diaria de DANDERINA
DANDERINA (M. R.): a base de ácido salicílico.

"INSPECCION DE AGUA POTABLE Y DESAGÜES"
CONCURSO
Llámase a concurso para proveer el puesto de ingeniero administrador del Servicio de Agua Potable de Curicó, con 16,800 pesos de renta anual.
Bases y condiciones: Agustinas 1336.
EL INGENIERO-DIRECTOR.

Municipalidad de San Miguel
Se avisa a los comerciantes, profesionales, industriales, et que deberán hacer la declaración del giro de sus negocios, an del primero de Agosto próximo; en caso contrario se proceder hacer efectivas las sanciones establecidas en la Ley de Paten
FRANCISCO OCHAGAVIA H.
Presidente de la Junta de Veci

EMPLASTOS POROSOS de Allcock
Fundada 1847.
El Remedio Externo Mejor del Mundo.
Para Dolor de Espalda el Emplasto Allcock no tiene rival. Robustece las Espaldas Débiles como no lo hace ningún otro remedio.
Los Dolores de Costado se alivian rápidamente con el Emplasto Allcock, y al mismo tiempo se fortalece el costado devolviéndole su vigor.
El emplasto Allcock es el original y genuino emplasto poroso. Es un remedio de eficacia probada que se vende en todas las boticas en cualquier parte del mundo civilizado. Aplíquese en la parte donde se sienta dolor.
PÍLDORAS de BRANDRETH Fundada 1752.
El Gran Purificador de la sangre y Tónico. Para el Estreñimiento, Biliosidad, Dolor de Cabeza, Vahidos, Indigestión, etc.— Puramente Vegetales.
No son genuinas si no están en cajas de lata.
Emplasto Poroso de Allcock—Base: Resina de Borgoña, Goma Elemí, Alcanfor e Incienso.
Píldoras de Brandreth—Base: Aloes, Coloquíntida, etc.

POR LA MONEDA

DON ENRIQUE CHAIGNEAUX, INSPECTOR DE LA OFICIna de Impuestos Internos ha sido comisionado para estudiar en Francia todo lo relacionado con la aplicación de las leyes tributarias.

EL ENCARGADO DE NEGOCIOS DE VENEZUELA, DON ALberto Posse de Ribas, ha comunicado al Ministerio de Relaciones que por disposición del Ministerio de Instrucción Pública de su patria, se ha puesto el nombre de "O'Higgins" a una escuela de Caracas.

EL SECRETARIO DE LA LEGACION DE CHILE EN VENEzuela, don Santiago Ossa Mac-Kellar, que viene a esta capital, por razones de enfermedad, ha sido despedido cariñosamente por la prensa, Cuerpo Diplomático y sociedad de Caracas.

LA DIRECCION DE LOS SERVICIOS AGRICOLAS ESTA preparando los muestrarios que remitirá a los Consulados de Chile en el extranjero.

EN LA CANCILLERIA ESTUVO AYER EL MINISTRO DE Francia y los Encargados de Negocios de Venezuela y Gran Bretaña.

SE HA DECLARADO EXENTO DEL PAGO DEL IMPUESTO complementario a la renta al Cuerpo de Bomberos de Santiago.

EL GOBIERNO HA DESIGNADO A DON RICARDO SANHUEza para que integre la comisión que estudia el impuesto al carbón y al petróleo.

EL INSTITUTO MEDICO TECNICO SANITAS HA SOLICITAdo y obtenido la reforma de sus estatutos. La parte principal de la reforma se refiere a la elevación del capital, de $ 400.000 a 1 millón de pesos.

"LA CASA DE SAN FRANCISCO DE REGIS" HA SIDO DEclarada libre del pago del impuesto complementario a la renta.

HA REASUMIDO SU PUESTO DE SUB-DIRECTOR DE LA Dirección del Tesoro, don Amado Barría, que estaba haciendo uso de licencia.

SE HA DECLARADO LEGALMENTE CONSTITUIDA LA SOciedad Carbonífera Reñeque, que girará con un capital de un millón de pesos.

Navegación entre Puerto Montt y Maullín

En la tarde de ayer se ha dado curso a un decreto expedido por el Ministerio de Obras Públicas, Comercio y Vías de Comunicación, por el que se solicitan propuestas públicas para el servicio de navegación entre Puerto Montt y Maullín.

Por ese decreto se fija una subvención de $ 40,000 para los vapores de cien toneladas de registro y con comodidades para pasajeros de primera y tercera clase. Esta subvención será sólo de $ 30,000 para los vapores menores de 100 toneladas de registro.

Las propuestas se abrirán en la Sección Navegación del Ministerio de Obras Públicas, el 12 de Agosto próximo a las 3.30 de la tarde.

HABANOS
SELECTOS XXXX
$80 $60
Yo Fumo
REINA VICTORIA

EJERCITO Y ARMADA

HOY EN LA MAÑANA PARTIRA A OVALLE, POR LA VIA AEREA, EL CAPITAN Sr. LAGREZE

En nuestra edición de ayer dijimos que el avión que piloteaba el capitán don Andrés Soza, había sufrido un serio desperfecto en el tubo conductor de la bencina, por cuyo motivo ese aviador se había visto forzado a aterrizar en los alrededores de Ovalle.

El capitán señor Soza, tan pronto pudo constatar la causa del accidente que lo imposibilitaba continuar su viaje, lo puso en conocimiento de la Inspección de Aeronáutica, la que dispuso que por la vía aérea se trasladara a aquella ciudad un mecánico llevando los repuestos necesarios.

Más tarde se recibió un nuevo telegrama del señor Soza, por el que manifestaba que había logrado arreglar el tubo obsturado.

Sin embargo, en la tarde de ayer se supo en la Escuela que el capitán señor Soza después de haber ensayado el motor había notado que la obsturación en aquel tubo persistía, por lo que se solicitaba el envío del mecánico y los repuestos.

En vista de lo avanzado de la hora, al Inspección de Aeronáutica dispuso que hoy en la mañana se dirija a aquella ciudad un avión piloteado por el capitán señor Lagreze, llevando al mecánico Villalón y los elementos indispensabels.

CREMA
para masajes faciales, blanca y rosada, de la Botica Petersen, Valparaíso, tiene lista para entregar:
BOTICA PORTEÑA
ALAMEDA 867

Son ascendidos numerosos oficiales

Han sido firmados ayer por el Presidente de la República los decretos por los que se ascienden a los siguientes oficiales:

A Tenientes Coroneles, los Mayores señores: Luis Cabrera Gana, Arturo Paredes, Carlos Garfias, Carlos Fuentes, Javier Ibáñez del Campo y Emilio Marchant; a Mayores, los Capitanes señores: Samuel Silva, Manuel Morales, Ciro Figueroa, Héctor García, Aníbal Mujica, Alberto Zúñiga, Federico Barahona, Tobías Barros M. y Enrique Silva; a Capitanes, los siguientes Tenientes: Alejandro Aguirre, Ernesto Cárdenas, Uldaricio Gallardo, Manuel Hormazábal, Vicente Martínez, Elías Román, Humberto Cristi, Raúl Ortiz, Luis Mujica y Temístocles Chacón.

RETIROS DEL EJERCITO. — Ha obtenido el retiro absoluto del Ejército el Capitán don Balbino Fuenzalida y han iniciado el expediente solicitando el retiro de esa institución, los Mayores don Oscar Squella Guerra y Alberto de la Fuente y el Capitán Aliro Rojas.

PRONOSTICO DEL TIEMPO

En las últimas 24 horas se ha restablecido el buen tiempo conforme se anunció, predominando el centro de alta presión de 765 milímetros de la Isla de Huafo.

ZONA NORTE.—En la región norte hubo buenas condiciones atmosféricas, con un centro de alta presión en Coquimbo, y nublados parciales en dicha provincia y en la costa de Tarapacá. En Iquique continúa la gruesa marejada.

ZONA CENTRAL.—Hubo buen tiempo general; disminuyó la nebulosidad y aumentó notablemente la temperatura en la tarde. Máximas próximas a 20 grados.

ZONA SUR.—Hubo tiempo variable en el extremo sur, con nublados parciales y neblinas y lloviznas en la costa de Valdivia. Anoche llovía con intermitencias en Chacao.

RADIACION SOLAR.—Ha aumentado a una caloría novecientas treinta milésimas. Existen tres grupos de manchas solares e intensas fáculas en el limbo este.

PRONOSTICO DEL TIEMPO.—En las próximas 24 horas se iniciarán nuevos cambios atmosféricos en la zona sur del país.

Observatorio del Salto, a las 10 P. M. del 22 de Julio de 1926.

NOTICIAS MILITARES

Después de haber permanecido durante varios días en cama, el Inspector General del Ejército, General señor Ortiz Vega, hoy concurrirá a su despacho.

—El Ministro de Guerra, señor Ibáñez del Campo, continúa mejor de salud.

—El General don Aureliano Sáenz, el Intendente Militar señor Fernández y el Ayudante señor Courting, pasarán hoy revista económica en la Escuela de Aplicación de Infantería.

—Los Tenientes de Administración, señores Edmundo Meneses, ha sido destinado al Eleuterio Ramírez y don Carlos Geissdurhler al Instituto Militar de Higiene.

—Los Tenientes de Veterinaria don Raúl Doncáster, pasó a prestar sus servicios al Andino N.º 2; don Domingo Bascuñán al Velásquez, y don César Cruz al Chorrillos.

—Ha sido nombrado alumno de la Escuela de Aplicación de Infantería el Capitán don José Habet.

—Ha sido derogado el decreto que concedió pensión de retiro al Capitán de Ejército y actual Oficial 2.º de la Dirección General de la Armada, don Teófilo Chaparro Castellanos.

OLIO SASSO
GARANTITO PURA OLIVA
P. SASSO & FIGLI
ONEGLIA

Aunque es el más fino de todos no cuesta más que los otros.

Lo que debe saber todo consumidor de aceite puro de oliva.

OlioSasso

Es la marca de Fábrica de
P. Sasso & Figli — Oneglia — (Italia).

El aceite Sasso ha sido premiado en todas las exposiciones del mundo por su pureza y buena calidad.

Medalla de oro: Montevideo, 1908.
Gran Premio: San Remo, 1909.
Medalla de Oro: Aix-en-Provence, 1910.
Gran Premio y Medalla de Oro: Exposición Internacional de Génova, 1914.
Gran Premio (La más alta recompensa), Exposición Universal San Francisco California, 1915.
Fuera de concurso: Rosario Santa Fe, 1922.
2 grandes Premios: Río de Janeiro, 1922-23.
Gran Premio: Fiume, 1925.
GRAN PREMIO DE HONOR (La más alta recompensa) "Nation's Food Exhibition" de Londres, 1925.

En esta Exposición de Londres, La Casa Sasso fué clasificada como la "WORLD'S LARGEST OLIVE OIL FACTORY" (Los refinadores más grandes del mundo de aceite de olivas).

CRONICA POLICIAL

El homicida estaba en Lo Ovalle

ALLI FUE SORPRENDIDO POR LA POLICIA DE LA CISTERNA EL AUTOR DE LA MUERTE DE ELOY SANCHEZ, OCURRIDA A PRINCIPIOS DE JULIO, EN EL BAR "LAS CAMELIAS", DE LA CALLE FRANKLIN

Hace algún tiempo dimos cuenta en estas mismas columnas de un crimen ocurrido en el negocio denominado "La Camelia", ubicado en la calle de Franklin.

Como se recordará, en ese sitio se encontraban reunidas varias personas, entre ellas Eloy Sánchez, alias "El Burro Chico", y quien fué víctima de un cobarde crimen.

El hecho ocurrió a medianoche y cuando llegó la policía al sitio del suceso, sólo se encontrón con el cadáver de la víctima que presentaba una grave herida a puñal, el dueño del negocio y varias personas que habían presenciado la sangrienta escena.

Según las declaraciones de esos individuos, estaba allí también un sujeto apodado "El Rancagüino", quien llegó en compañía de dos más y después de permanecer un rato en la cantina tuvo un altercado con la víctima a la que le dió una feroz puñalada, despachándola en el acto para el otro mundo.

El homicida, aprovechando los primeros momentos de confusión, se escapó en compañía de los individuos que le acompañaban, tomando por la calle de San Ignacio y desapareciendo por el Zanjón de la Aguada.

Fueron inútiles los esfuerzos que hizo la policía para dar con el culpable, pues éste desapareció con sus cómplices.

Se dió cuenta al juez del crimen de turno, que lo era el del 6.o y este magistrado inció el sumario respectivo despachando orden de prisión en contra de "El Rancagüino", a quien acusaron los presentes, todos los cuales fueron puestos a disposición de la justicia.

Pero la policía de La Cisterna, que estaba sobre aviso, ha logrado dar con el culpable por intermedio de los guardianes Armando Chacón y Rodolfo Rodríguez, quienes lo sorprendieron en Lo Ovalle en la mañana de ayer.

El asesino de "El Burro Chico", que se llama Javier Farías Sepúlveda, se encuentra en estos momentos en la Asistencia Pública a donde fué remitido por la policía de La Cisterna, pues se halla herido.

El crimen ocurrió en la nocne del 5 de Julio, de modo que el asesino alcanzó a correr poco.

EL PEQUEÑO CADAVER ESTABA ATADO DE LAS PIERNAS

UN HALLAZGO MACABRO EN EL RIO MAPOCHO

En la tarde de ayer se dió cuenta al juez del crimen de turno de un hecho que causó impresión en la comuna de Renca.

Se trata del hallazgo en el lecho del río Mapocho del cadáver de una criatura de pocos días.

En circunstancias que el vecino de esa comuna, Manuel Cabezas, se hallaba recogiendo leña, encontró el envoltorio que contenía ese pequeño cadáver, el que trasladó a la Comandancia de Policía de Renca.

Aquí se comprobó que las piernecitas de la criatura estaban atadas con un cáñamo.

Según las investigaciones practicadas por esa policía, se cree que ese cadáver ha sido arrojado al río en Santiago, siendo arrastrado por las aguas hasta el sitio donde fué encontrado por Manuel Cabezas.

A fin de descubrir a la persona autora de este infanticidio, se ha dispuesto que la Sección de Seguridad practique las investigaciones correspondientes.

SE CONVIRTIO EN ASESINO A LOS 60 AÑOS DE EDAD

EL CRIMEN DE LA CALLE SAN DIEGO OCURRIDO EN LA MADRUGADA DE AYER

En las primeras horas de la madrugada de ayer fué asesinado de una feroz puñalada el ciudadano Armando Palominos.

El hecho ocurrió en el interior de la casa signada con el N.o 2043 de la calle de San Diego y tuvo su origen en un altercado suscitado entre la víctima y un tal Luis Núñez, sujeto que a los 60 años de edad se convirtió en asesino.

Según las investigaciones practicadas por la 4.a Comisaría, el crimen habría ocurrido en circunstancias que en esa casa se encontraban bebiendo varias personas, entre las que se hallaban la víctima y el victimario.

Fué una certera puñalada que Núñez asestó a su contrincante, pero de tan graves consecuencias que le causó la muerte en el acto.

El hechor se aprovechó de los primeros instantes de confusión para emprender la fuga, escapando de este modo de la persecución policial de que fué objeto momentos más tarde.

Pasada la confusión se llamo a la policía por las personas que estaban en la casa del crimen, la que llegó al instante procediendo a iniciar las primeras investigaciones.

El hechor ya no estaba allí, ni tampoco fué encontrado en los alrededores.

Se dió aviso por teléfono al juez del crimen señor Soro Barriga y este magistrado dispuso que el cadáver de la víctima fuera trasladado a la Morgue, donde se encuentra.

En estos instantes se persigue al citado Núñez con el objeto de no dejar impune el homicidio que cometió en la persona del desgraciado Palominos.

Lo hirieron gravemente

EL HECHO OCURRIO EN UNA CASA DE LA CALLE DE YUNGAY

Se encontraba en casa de Mercedes López, calle de Yungay N.o 2238.

Allí estaban también varios individuos más.

Uno de éstos sacó un cuchillo y lo sepultó en el cuerpo de Celestino Pérez Orrego.

A las voces de auxilio dadas por éste, llegó la policía, pero el hechor ya había emprendido la fuga.

La víctima, Celestino Pérez Orrego, fué conducido a la Asistencia Pública por guardianes de la 5.a Comisaría.

No se pudo establecer quién era el agresor, pues nadie dijo conocerlo.

De este crimen se dará cuenta hoy a la justicia.

Los "maleteros" en la casa de cena

Se han hecho a la justicia varios denuncios a fin de que la policía vigile de cerca a las casas de cena que funcionan en calle de Bandera.

Son muchos los delincuentes que se han presentado en estos últimos días a esos negocios con grave perjuicio para las personas que van a esos sitios a pasar un rato.

A pesar de la vigilancia de los empleados, no se ha podido evitar que los "maleteros" se sitúen en los alrededores haciendo víctimas a los que van o regresan de tales negocios y a los transeuntes que recorren esa calle tarde de la noche.

Se estima que con un poco de vigilancia los "maleteros" pueden cambiar de sitio.

HOY y MAÑANA hasta medio día
CONTINUA
NUESTRA
GRAN
LIQUIDACION
ANTES DE BALANCE
Aprovechc Ud.
LA GRAN OCASION DE COMPRAR EN TODOS NUESTROS DEPARTAMENTOS ARTICULOS DE LA ESTACION
A PRECIOS INVEROSIMILES
CASA FRANCESA

PARALYMPHINE
Yodo orgánico asimilable en su medio natural al "ALGA MARINA" asociado al hierro, manganeso y Fosfato de Cal.
Tratamiento racional del:
LINFATISMO, ANÉMIA, TUBERCULOSIS, GANGLIONAR, DEBILIDAD
RECONSTITUYENTE GENERAL
Unicos concesionarios para Chile: Victor CORRY et Cia, Monjitas 739, Santiago.
BASE: Yodo tánico (Alga marina), Extracto Fuci manganeso y Fosfato de cal. (M. R.)

PROBABLES MONTAS Y COMPETIDORES PARA LA REUNION DEL DOMINGO EN EL CLUB HIPICO

1.a CARRERA.— 1,300 METROS
Dulce 58, P. Rebolledo.
Zona Seca 58, M. Núñez.
Dominó 57, C. Pombet
Lady Ada 57, W. Fuentes.
Lloyd George 56, L. A. Morgado.
Melibea 56, R. Hernández.
Italiana 55, L. Bravo.
Gomalaca 54, S. Villanueva.
Pubenza 54, V. Jara.
Khiber 53, R. Piérola.
Décima Cuarta 52, L. González.
Pangal 51, J. Calderón.
Vinicia 49, L. Torrealba.
Divorciada 48, M. Rojas.
Acun Cahuen 47, P. Silva.

2.a CARRERA.— 1,500 METROS
La Pingüina 57, W. Fuentes.
Curilafquén 56, M. Núñez.
Yokoska 55, L. González.
Iradier 48, M. Rojas.
Jalea 47, L. Torrealba.
Foch 46, J. Guajardo.
Discutido 41, O. Sepúlveda.

3.a CARRERA.— 1,400 METROS
Danger 64, M. Núñez.
Straggler 58, L. A. Zamora.
Palestro 53, E. Suárez.
Almanzor 52, W. Fuentes.
Kayukeo 50, M. Rojas.
Genaro 49, A. Gutiérrez
Calderón 48, U. Ibarra.
Bacton Lad 46, R. Rice.
Signorino 45, J. Guajardo.
Altachín 40, O. Sepúlveda.

4.a CARRERA.— 1,400 METROS
Chanta 57, J. M. Baeza.
Don Berto 56, R. Piérola.
El Diecinueve 56, M. Núñez.
Glider 56, V. Jara.
Izar Bat 56, L. Fuentes.
Jellicoe 56, L. González.
Pour Quois Pas 56, A. Aránguiz.
Trianón 56, W. Fuentes.
Gran Paliza 54, U. Ibarra.
La Revolución 54, M. Vera.
Vigésima IV 54, R. Olave.
Vigésima VII 54, J. Calderón.

5.a CARRERA. — 1,300 METROS
Maximalista 58, N. N.
Jornalero 56, S. Villanueva.
Laird 55, M. Núñez.
Mockery 53, W. Fuentes.
Glencuse 53, V. Jara.
Fachinero 53, R. Olave.
Menudita 51, L. Bravo.
Morockil 51, L. Fuentes.
Bandera Roja 51, N. Ramírez.
Drusilla 51, O. Sepúlveda.
La Loire 46, P. Silva.
Metrenquil 46, R. Sepúlveda.

6.a CARRERA. — 2,300 METROS
Guau 60, L. González.
Garete 56, V. Jara.
Perillán 56, M. Vera.
Echeckalte 53, L. Fuentes.
Bandazo 48, P. Silva.
Malharia 47, U. Ibarra.
Payador 47, J. Guajardo.
Perval 41, M. Rojas.

7.a CARRERA. — 1,500 METROS
Indian Boy 58, S. Villanueva.
Kadijah 55, V. Jara.
Kelso 51, U. Ibarra.
Náufrago 51, R. Piérola.
Filisteo 49, P. Silva.
Azpeitía 48, C. Santelices.
Landrú 48, L. Torrealba.
Straggler 48, no corre.
Janus 47, R. Sepúlveda.

CLUB HIPICO

LAS CARRERAS DEL PROXIMO DOMINGO

Muy señalados méritos tiene la cartilla hípica elaborada para el próximo Domingo en nuestro principal hipódromo. Como es de esperar también que el buen tiempo continúe, la cancha estará en muy buenas condiciones, factor que contribuirá por mucho al éxito de la reunión.

La fiesta hípica se iniciará con un handicap sobre 1,300 metros, abundante en inscripciones, entre las que parecen ser Vinicia, Gomalaca, Acun Cahuen y Lady Ada los competidores con más opción para adjudicarse el triunfo.

Los 1,500 metros siguientes constituyen, aun cuando es un lote más bien reducido, una carrera bastante abierta, ya que Curilafquén, Yokoska y La Pingüina tienen marcadas chances para imponerse en el marcador.

El handicap sobre 1,400 metros cuenta entre sus inscritos a Dánger cargando 64 kilos. Nos parece que el hijo de Hasard al estar bueno, con los inscritos que lleva, debería triunfar. Straggler y Calderón son cartas muy recomendables.

Ocupa el cuarto lugar en el programa la prueba reservada a tres años perdedores, destacándose entre los anotados Chanta, El Diecinueve, Glider, Trianón y Vigésima Cuarta. La sorpresa podría venir de Don Berto, que ya obtuvo un tercer lugar.

Jornalero, que atraviesa por un espléndido período, Laird y Mockery, que han progresado mucho, y finalmente Glenluce y Menudita, dos potrancas que prometen bastante, son, a nuestro juicio, los candidatos que habrán de distribuirse el favoritismo del público.

La prueba de fondo que viene a continuación, handicap sobre 2,300 metros, habrá de constituir una de las carreras más interesantes de la reunión, ya que Guau, Garete y Perillán van con muy equiparadas probabilidades de triunfar, siendo Payador entre los livianos, el enemigo más serio de los nombrados anteriormente.

Finaliza la reunión con un handicap sobre 1,500 metros, en el que tanto Indian Boy, que carga el top weight, como Janus, que va a 47 kilos, pueden triunfar.

LOS TRABAJOS DE LA MAÑANA DE AYER EN EL CLUB HIPICO

(PISTA DE ARENA)

Laird
montado por N. Núñez, y Zona Seca por L. Torrealba, pasaron 1.200 metros en 1.21, llegando iguales.

Menudita
montada por un aprendiz, movió 400 metros en 25 1|5; después de un descanso repitió igual distancia en 25 4|5.

Señora
montada por E. Rebolledo, largó 1,400 metros en 1.37 1|5.

Perval
montado por aprendiz, pasó una vuelta y 200 metros en 2.46; en la primera vuelta marcó 2.22 3|5.

La Revolución
montada por un aprendiz, y Palmas por M. Vera, pasaron 700 metros en 47 2|5; ganó La Revolución por dos cuerpos.

Jornalero
montado por un aprendiz, largó 1.200 metros en 1.24 3|5.

Glider
montado por V. Jara, pasó 1.400 metros en 1.35 3|5.

Negus
montado por un aprendiz, movió 600 metros en 39.

Divorciada
montada por L. Fuentes, pasó mil doscientos metros en 1.21 3|5.

Gran Paliza
montada por V. Jara, largó 1,400 metros en 1.37 2|5.

Straggler
montado por L. A. Zamora, pasó 1,400 metros en 1.37 3|5.

Foch
montado por un aprendiz, largó 1,000 metros en 1.6.

Grimace
montada por W. Fuentes, y De Valera por un aprendiz, pasaron 1,200 metros en 1.23; ganó De Valera por un cuerpo.

Altachin
montado por un aprendiz, largó 1,400 metros en 1.37.

Hay que ver
montado por E. Rebolledo, pasó 1.400 metros en 1.39 4|5.

Keysol
montado por W. Fuentes, y Pour Quois Pas, por un aprendiz, atropellaron 700 metros en 48; ganó Pour Qois Pas por dos cuerpos.

Papirusa
montada por un aprendiz, largó 1,200 metros en 1.20.

Vigésima Cuarta
montada por R. Olave, pasó 1,400 metros en 1.36 3|5.

Poderoso
montado por L. González, y El Dieciocho, por L. Lacroix, pasaron 1,000 metros en 1.6 2|5; ganó Poderoso por tres cuerpos.

Gomalaca
montada por S. Villanueva, pasó al carrerón 1,400 metros en 1.43 dos quintos.

Batum
montado por E. Rebolledo, largó 1,400 metros en 1.34.

Ordenador y Finado
montados por aprendices, pasaron 1,000 metros en 1.7; llegaron iguales.

LOS TRABAJOS DE LA MAÑANA DE AYER EN EL HIPODRO MO CHILE

PISTA PESADA (MANO DEL CHILE)

Highlander
montado por L. A. Morgado pasó 600 metros en 39 2|5; después de un descanso, repitió en 43.

Pacuo
montado por un aprendiz pasó 400 metros en 25 4|5; después de un descanso repitió en 26.

Maravedí
montado por R. Ubilla pasó 1,200 metros en 1.26 3|5.

La Perichole
montada por P. Olguín pasó 1.000 metros en 1.8 2|5.

Idria
montada por L. A. Morgado pasó 400 metros en 27; después de un descanso repitió en 27 2|5.

Intuición
montada por A. Allen pasó 400 metros en 27.

Danaide
montada por un aprendiz pasó 400 metros en 28 1|5.

PISTA PESADA (MANO DEL CLUB)

Malharia
montada por C. Santelices pasó una vuelta y 400 metros en 2.17 1|5; primera vuelta en 1.48.

Por si acaso
montado por M. Zúñiga y Silver Mine por A. Zúñiga pasaron una vuelta en 1.50.

PISTA LIVIANA

Fronteriza
montada por O. Sepúlveda pasó 600 metros en 38 3|8; después de un descanso repitió 400 metros acompañada de **Gloria y Patria**, en 25 3|5.

Aquelarre
montada por P. Olguín pasó 600 metros en 38 4|5; después de un descanso repitió 400 metro sen 27 3|5.

Petunia
montada por O. Sepúlveda pasó 800 metros en 51 3|5.

Pronósticos de la Prensa

CLUB HIPICO

	G.	P.
1.o "La Huasca" . . .	50	192
2.o "El D. Ilustrado" .	49	192
3.o "El Brujo"	49	178
4.o "El Mercurio" . . .	48	195
5.o "La Nación"	48	180
6.o "Los Tiempos" . . .	46	185
7.o "Las U. Noticias" .	42	180

HIPODROMO CHILE

	G.	P.
1.o "La Nación"	37	182
2.o "Los Tiempos" . .	33	180
3.o "La Huasca"	33	177
4.o "Las U. Noticias" .	32	178
5.o "El Mercurio" . . .	32	176
6.o "El D. Ilustrado". .	29	169
7.o "El Brujo"	29	146

HIPODROMO CHILE

BREVES COMENTARIOS SOBRE EL PROGRAMA DEL DOMINGO

Un programa que bajo todo concepto se puede calificar de interesante se desarrollará el Domingo en el Hipódromo Chile, y consta de las siete pruebas de costumbre y un steeplechase sin apuestas.

Se abre la reunión con una carrera sobre 1200 metros, destinada para cuatro años y más no ganadores en que intervienen los acostumbrados aspirantes a abandonar tan modesta categoría.

Imponente, Simplicisimus, Zosia y Aquelarre son las cartas más dignas de recomendación por las figuraciones que han obtenido.

—Tribuna, Carraca, Achao, Clarilla y Cursova se repartirán el favoritismo en los 900 metros del premio Lío-Lleo, puesto que van bien handicapeados y sus títulos son los mejores dentro del modesto lote.

—De muy difícil pronóstico es la tercera carrera, handicap sobre 1,400 metros, que ha reunido 16 anotaciones. A nuestro juicio sobresalen Kintamo, Polenka, Maravedí, Décima Tercia, Khiber, Ugombo, Eclipse y Marga Marga.

El cuarto lugar en el programa lo ocupa el premio Montenegro, handicap sobre 900 metros, que es una prueba cuyo resultado se presenta bastante incierto.

En efecto, el handicap ha hecho una afortunada distribución de los pesos y es así que las chances de Itay Tué y Flingot son iguales a los de Latria y Kamarad, que son los cuatro animales con más opción para hacer suyos los $ 1.500 del premio.

—Una bonita carrera promete resultar el premio Carachilla, handicap sobre 1.400 metros.

Picaronera, Señora, Bandera Roja, Tangolina y Madeline son cinco rivales que a los pesos que cargan se merecen y entre ellos debe encontrarse el vencedor.

—Una verdadera lotería es el premio Antilhue, handicap sobre 900 metros en que los más destacados representantes de la guardia vieja deberán medirse con la potrillada.

Entre los viejos, Naptha, Facuo y Allemby nos parecen los mejor puestos, y de los nuevos Corfú Gouvernant y Petunia.

—Se clausura la reunión con un verdadero rompe-cabezas, como es el premio Cartagena, handicap sobre 1,500 metros.

Las opiniones de los entendidos están muy divididas entre Fullero, Omikron, Paramount, Güira y La Perichole, que parecen ser los mejor puestos en el handicap.

Los diarios y revistas de la capital que dan pronósticos de ambos hipódromos, ocupan la siguiente situación en el concurso:

Noticias Diversas

BARSAQUITO, se encuentra enfermo del mal.

MASSENA, (Burgomaster y ...cassite) ha sido entregado al preparador Luis Navarro.

CASTELLANO, restablecido de su enfermedad, empieza a

PROBABLES MONTAS Y COMPETIDORES PARA LA REUNION DEL DOMINGO EN EL HIPODROMO CHILE

1.a CARRERA. — 1,200 METROS
Imponente, 61, R. Olguín.
Lacre 60, P. Rebolledo.
Old Chap 59, L. Fuentes.
Comairo 58, E. Canales.
Becerro 57, A. Garay.
Cornetín 57, L. Guzmán.
Zosia, 56, A. Aránguiz.
Jack Pot, 55, V. Fernández.
Simplicissimus, 54, F. Fuentes.
Laon 53, A. Villagra.
Mano Negra 53, L. H. Soto.
O. Simpática 52, P. Olguín.
Ronca 50, M. Rojas.
Pisaverde 48, N. N.
Vigésima 48, G. Valencia
Aquelarre 40, R. Rice.

2.a CARRERA.— 900 METROS
Trilun, 64, C. Pombet.
Cursova 54, N. Ramírez.
Peloponeso 54, G. Lira.
Bat, 53, C. Sagredo.
Carraca, 53, A. Aránguiz.
Por Merced 52, L. Fuentes.
Alessandrina, 51, R. Allen.
Cecilita 50, A. Garay.
Achao 49, R. Rice.
Clarilla 49, J. Guajardo.
Calabazo 48, R. Olguín.
Brizna 40, O. Lanzoni.
Flautín, 40, O. Sepúlveda.
Fumada 40, C. Rozas.

3.a CARRERA. — 1,400 METROS
Danaide 59, C. Pombet.
Kintamo 57, A. Aránguiz.
La Montespan 52, P. Silva.
Polenka, 52, L. A. Morgado.
Intuición, 51, R. Allen.
Keysol 50, L. Guzmán.
Maravedí 50, R. Ubilla.
D. Tercia 49, R. Sepúlveda.
Meyerling 49, R. Olguín.
Khiber, 48, R. Piérola.
Ugombo 47, J. Guajardo.
Eclipse 45, M. Rojas.
Indalicio, 51, L. Torrealba.
Milonguita 42, P. Olguín.
Anitra 40, O. Sepúlveda.
Marga Marga 40, R. Rice.

4.a CARRERA. — 900 METROS
Ganadero 57, F. Fuentes.
Kamarad 56, M. Vera.
Flingot 55, C. Pombet.
Gonnesse 54, M. Rojas.
Itay Tué, 54, M. Núñez.
Gran Jaime 53, R. Hernández.
Najerilla 53, R. Ubilla.
Jest 52, C. Sagredo.
Floreat 50, P. Silva.
Fuñingue 50, C. Santelices.
Latria 49, L. Torrealba.

5.a CARRERA.— 1,400 METROS
Tarnopol 59, M. Núñez.
Picaronera 54, L. Fuentes.
Tangolina 52, P. Silva.
Bandera Roja 51, N. Ramírez.
Señora 51, C. Sagredo.
Madeline 51, M. Vera.
Grimace 49, G. Martínez.
Highlander 49, L. A. Morgado.
Artobero 47, F. Fuentes.
Melibea 46, R. Olave.
Quidia 42, L. Torrealba.

6.a CARRERA.— SALTOS
(No hay apuestas mutuas)

7.a CARRERA.— 900 METROS
Fácuo 63, C. Pombet.
Chalinga 60, J. Vergara.
Nafta 55, F. Fuentes.
Artagnan 54, R. Ubilla.
Lanzafuego 54, N. Ramírez.
Tronador 54, L. A. Morgado.
Alderney 52, C. Santelices.
Allemby 52, R. Piérola.
Corfú 49, M. Rojas.
Petunia 49, O. Sepúlveda.
Zita 48, R. Rice.
Trifulca 47, P. Silva.
Gouvernant, 45, P. Olguín.
Viareggio 44, R. Sepúlveda.

8.a CARRERA.—1,500 METROS
Náufrago 62, L. A. Zamora.
Malesharbes 59, P. Rebolledo.
Zan 55, R. Ubilla.
Fullero 54, C. Sagredo.
Ja Ja 51, P. Silva.
Omikrón 49, L. Bravo.
Kayukeo 44, M. Rojas.
Gondolero 47, R. Sepúlveda.
Villapín 46, R. Rice.
Foch 45, J. Guajardo.
Pichardín 45, P. Valderrama.
Fronteriza 44, O. Sepúlveda.
Paramount 44, L. Torrealba.
Obsequio 43, R. Olave.
Güira 42, C. Rojas.
La Perichole, 42, P. Olguín.

VIDA OBRERA

«El trabajo de día emancipa al obrero y al industrial»

ASI LO ESTIMAN LOS DUEÑOS DE LA PANADERIA "MODELO", SEÑORES SASTRE Y LLAMBIAS

La Unión Sindical de Panificadores de Chile está haciendo una encuesta entre los industriales del ramo, con el fin de demostrar que la implantación del trabajo diurno es favorable no solamente para los obreros sino para la industria misma.

Entre los entrevistados figuran el señor Andrés Plá, dueño de la Panadería "Colón", y los señores Sastre y Llambias, propietarios de la "Modelo", ubicado en la calle Castro. Estos han hecho la siguiente declaración ante una comisión de obreros:

"Nuestra opinión es sencilla, dijeron los señores Sastre y Llambias. El trabajo de día nos acarrea a los industriales algunas apreciables ventajas. La principal de estas es que nos emancipa de pesada obligación que significaba para nosotros el trabajo nocturno. En aquellos tiempos el dueño de panadería era un esclavo de su establecimiento. No son solamente ustedes los libertados con la abolición de la faena noctuna, sino también nosotros. Ahora podemos descansar como los demás mortales, ir al teatro, pasear con nuestra familia, y disfrutar en fin de alguna pequeña expansión.

—Pero, ¿cómo se explica entónces, que haya industriales, que se empecinan en mantener el trabajo de noche?

Esos son los que gusta de trabajar en otra forma, porque les cuesta más barato, talvez porque no tienen hogar ni familia. Pero los que nos hemos acostumbrado con el personal sindicado, que es competente, nos sentimos muy bien con el trabajo de día".

Los autorizo a ustedes para que publiquen estas declaraciones, si eso les conviene terminó diciendo a la comisión el industrial expresado.

CIGARRILLOS La Vencedora HABANOS SELECCIONADOS 80 cts CAJETILLA

FALLECE UN SOCIO DE LA SOCIEDAD DE S. M. "LIGA DEL TRABAJO". — Ha fallecido el socio activo de la "Liga del Trabajo" don Elupio Recabárren Ossa.

Se ruega a los socios asistan a sus funerales que se verificarán hoy a las 9 1|2 A. M., después de una misa que se celebrará a las 9 A. M. en la Parroquia de la Estampa.

El cortejo partirá desde la Parroquia de la Estampa al Cementerio General.

SOCIEDAD UNION DE PELUQUEROS.—Designada la nueva Comisión de Fiestas ha quedado constituída en la forma siguiente: Presidente, don Ventura Silva: secretario, don Roberto Campos: directores, los señores Francisco Bustos, Marcelino Rivera, Francisco Luna, Pedro Barrientos, M. Dumas, F. Araya y Juan Roa.

Esta comisión después de constituída ha acordado suprimir los bailes que se efectuaban los días Sábados.

La reunión de hoy de los Gremios del Rodado

La Junta Central de los Gremios de Rodados ha citado para esta noche a las 9.30 a todos sus delegados, a los presidentes de líneas de autobús y los delegados al Consejo de Tránsito, a una reunión que se llevará a efecto en el local de la Sociedad de Choferes Manuel Montt.

En esta reunión se tratará de preferencia lo relacionado con la fijación del número de autobuses que harán los recorridos en las diferentes líneas. También se tratará sobre la forma en que deben cooperar los empresarios, a la marcha de la organización de choferes de autobús.

Los delegados al Consejo del Tránsito darán cuenta de sus actividades en el Consejo y la forma cómo se generó el actual sistema de fijación de recorridos.

FIESTAS SOCIALES

SOCIEDAD DE ARTESANOS LA UNION.—En los salones de esta institución, ubicados en calle Riquelme 851, se dará término mañana, a las 10 P. M. al campeonato de baile de Chile.

FEDERACION OBRERA LO CAL ADHERIDA A LA F. O. R. CH.—Organizada por el Conjunto Tierra y Libertad, el Domingo 25 se efectuará una velada en el Coliseo de los Tranviarios a beneficio de la Imprenta de la F. O. R. CH.

CENTRO EL DESPERTAR.—Esta colectividad prepara para mañana un baile social, en el salón del Centro Estudio y Progreso ubicado en Andes 2145.

UNION GENERAL DE OBREROS METALURGICOS. —El próximo Domingo a las 3 1|2 de la tarde se llevará a efecto la matinée que el Comité Directivo de la organización ha preparado a beneficio de los fondos sociales.

CALVOS y CANOSOS
Usad el ESPECIFICO BOLIVIANO
"BENGURIA"
Se atiende en MONEDA 875, de 9 A. M. a 7 P. M.
Teléfono 882, Casilla 2426, Santiago

En la Sociedad Igualdad y Trabajo

SE DICTARA UNA CONFERENCIA

La Sociedad "Igualdad y Trabajo" que desde hace muchos años viene trabajando por la educación del pueblo, hoy Viernes, ofrecerá a los alumnos de su Escuela Nocturna una tasa de café y algunas golosinas, amenizando este acto con algunos números de música y recitaciones a cargo de aficionados obreros y de los alumnos.

El señor Juan Ignacio Moya A., secretario de la Sociedad Artesanos "La Unión" dictará una conferencia sobre educación obrera,

Asistirán a este acto representantes de instituciones congéneres y el senador don Manuel Hidalgo Plaza.

REUNIONES SOCIALES

FEDERACION DE PINTORES Y R. S. EN RESISTENCIA (Castro 359).—Cita para el Domingo, a las 9 1|2 A. M.

LIGA DE ARRENTARIOS 13.o SECTOR (Comuna de Ñuñoa, Maestranza 211).—Hoy concentración general a las 8 P. M.

UNION EN RESISTENCIA DE HOJALATEROS Y GASFITERS Y RAMOS SIMILARES (Eleuterio Ramírez 1357).—Se cita para hoy a asamblea general, a las 6.30 P. M. a todos los personales de las casas sanitarias y de los talleres.

CONJUNTO ARTISTICO SEMBRANDO FLORES.—Cita a sesión para hoy, a las 8 P. M.

LA SOCIEDAD MANUEL RODRIGUEZ. —El Domingo próximo, a las 10 A. M. habrá junta general de socios.

CENTRO ARTISTICO ARTURO ALESSANDRI. —Se cita para hoy, a las 8 P. M. a ensayo a todos los miembros.

SECTORES UNIDOS, 2.o TRIBUNAL (Comité Relacionador, Maestranza 211).—Asamblea general ordinaria para hoy, a las 8 P. M. de todos los afiliados y directorios de los sectores 14.o, 13.o, 2.o, 6.o y Frente Unico.

Se tratará la siguiente tabla:
1.o Elección del Directorio en definitiva.
2.o Aprobación de la pauta de trabajo presentada en la asamblea anterior.
3.o Beneficio para ayudar al representante de los arrendatarios 2.o Tribunal.
4.o Cuenta de la delegación de los sectores arriba mencionados.
5.o Orden del día.

CONJUNTO ARTISTICO RENAISSANCE.—Para preparar el programa con que se celebrará el primer aniversario se ruega la asistencia a los miembros de este Conjunto a la reunión que se efectuará hoy a las 8.30 P. M.
Junta general hoy a las 8.30 P. M.

COMITE PRO-ABOLICION LEY N.o 4054 Y DEL CARNET OBLIGATORIO (Nataniel N.o 1057). Junta general, hoy a las 8.30 P. M.

CONJUNTOS ARTISTICOS OBREROS.—El Lunes próximo, a las 7.30 P. M. se llevará a efecto la reunión de cuadros artísticos que viene auspiciando el Conjunto Tierra y Libertad.

LIGA DE ARRENDATARIOS 14.o SECTOR (Maestranza 211, Comuna de Providencia).—Hoy concentración general a las 8 P. M.

LIGA DE ARRENDATARIOS 2.o SECTOR (7.a comuna, Maestranza 211).—Hoy, a las 8 P. M., concentración para oír la cuenta del Comité Relacionador del 2.o Tribunal.

SOCIEDAD DEFENSORES DE CHILE EN 1879 (Av. Román Díaz 38).—Cítase a los miembros de la Sociedad Defensores de Chile en 1879 a junta general para el próximo Domingo, a las 3 de la tarde.

FRENTE UNICO ARRENDATARIOS DE CHILE (Maestranza 211).—Asamblea general ordinaria, hoy, a las 8 1|2 P. M.

CENTRO CULTURAL ARTE Y UNION (Huemul 649).—Hoy, a las 8 1|2 P. M. deberán reunirse todos los componentes de este Centro.

SOCIEDAD BERNARDO O'HIGGINS.—El Domingo próximo se reunirá el Directorio, de 10 a 12 P. M., para atender a los socios que estén atrasados en el pago de cuotas.

LIGA NACIONAL DE ARRENDATARIOS 4.o TRIBUNAL (Gálvez 1612).—Cítase para hoy, a las 8 P. M.

UNION GREMIO DE LECHEROS (San Diego 291).—Sesión ordinaria, hoy, a las 8 P. M., a las 4 P. M.

Deben concurrir especialmente los señores Germán Bobadilla, Pedro Troncoso, Domingo Guzmán, Olegario Alvarez, Julio Larraín Palma, González y Pinto.

UNION SINDICAL DE CONFITEROS Y PASTELEROS DE CHILE.—Junta general extraordinaria, hoy a las 6.30 P. M.

CENTRO DE E. S. PEDRO KROPOTKIN.—A reunión para hoy, a las 7 1|2 P. M.

SOCIEDAD LA UNIVERSAL (Arturo Prat 1242) Junta general el próximo Domingo, a las 9 A. M.

LIGA DE ARRENDATARIOS 6.o SECTOR (Maestranza 211).—Se cita para hoy, a las 8 P. M. a todos los arrendatarios de este sector.

SINDICATO DE CHOFERES DE CHILE (Olivares 1643).—A junta general extraordinaria para hoy, a las 9.30 P. M.

Se tratará de preferencia lo relacionado con el taxímetro.

SOCIEDAD LIGA DEL TRABAJO.—Junta general ordinaria para el Domingo, a las 3 1|2 P. M.

JUNTA DE VECINOS POBLACION MARIA.—Reunión general ordinarias para el Domingo a las 3 P. M.

SOCIEDAD UNION DE TALABARTEROS (Chiloé 1142).—Junta general extraordinaria para el Domingo próximo a las 2 P. M.

SOCIEDAD UNION DE LOS TIPOGRAFOS.—Junta general el próximo Domingo, a las 2.30 P. M.

CENTRO CRISTOBAL COLON DE LA UNION NACIONAL (Coquimbo 585).—Al directorio para el Domingo próximo, a las 10 A. M.

SOCIEDAD DE PINTORES MIGUEL ANGEL (Arturo Prat 1242).—Junta general el Domingo próximo, a las 10 A. M. La comisión de contabilidad se reunirá el mismo día a las 9.

SOCIEDAD MUTUAL DE COMERCIANTES.—Para hoy, a las 3 P. M. se cita a la comisión que estudia la reforma de la Ley de Alcoholes.

GRUPO VERBA ROJA (Nataniel 1057).—Cítase para hoy Viernes a las 8 P. M. a todos los componentes de este Grupo.

MUNAS DE ARRENDATARIOS.—Durante la concentración que se efectuará el Domingo próximo a las 9 de la mañana, un delegado dará una conferencia sobre este problema.

Se invita a todos los arrendatarios aunque no pertenezcan a la liga.

El secretario general atiende a los reclamos en Santa Filomena Cité Cruz N.o 45 de 12 a 1 1|2 y de 7 a 10 P. M.

CENTRO CAMILO ORTUZAR.—En de reunión que celebró el Directorio con el director de la Gratitud se acordó efectuar la fiesta en conmemoración del aniversario el tercer Domingo de Agosto, y en la sesión del Martes, se elaboró el programa.

Producidos los acuerdos anteriores, se trató del Congreso de exalumnos en Valparaíso y de la asamblea extraordinaria que se realizará con este motivo el primer Domingo de Agosto en el local del Centro.

PROPUESTAS DE ALUMBRADO PUBLICO PARA CONCEPCION

De conformidad con lo acordado por la I. Municipalidad de Concepción, se piden propuestas públicas para el suministro de alumbrado eléctrico para la población, propuestas que serán abiertas en la Sala de la Alcaldía el día 29 del mes en curso, ante la Junta de Alcaldes, el Abogado Municipal, Director de Obras y los interesados que concurran.

Las bases y condiciones podrán consultarse en la Dirección de Obras Municipales de Concepción.

R. MIERES, Primer Alcalde.—D MERINO H., Sec. Municipal.
Agt.-6

La Gerencia contesta las peticiones de los tranviarios

En nuestra edición del 17 del actual dimos a la publicidad un pliego de peticiones elevado a la gerencia de la Compañía por el personal de obreros.

Damos hoy a continuación la respuesta que esa Gerencia ha dado a las peticiones:

"En respuesta a la carta del Consejo N.o 2 de Tranviarios, de fecha 16 del corriente, se dice lo siguiente:

1.o "Que se establezca la jornada de ocho horas".

Está establecida la jornada de trabajo con un promedio de 8 horas diarias. Si el personal desea otro arreglo, que lo indique por escrito.

2.o "Cumplimiento del compromiso de Abril ante el señor Ministro José S. Salas, o sea que de una mayor entrada que produzcan el alza de tarifas sean abonados como aumento en los salarios".

No ha llegado el momento de cumplir el compromiso indicado, porque la Empresa no ha obtenido aún el 10 o|o de mayor entrada bruta prescrito en el arreglo, para así aumentar la remuneración del personal de tráfico en un 5 o|o respectivo. Ha propuesto la Compañía, con el propósito de beneficiar a su personal, el temperamento indicado en el aviso de fecha 10 de los corrientes y cuya aceptación o rechazo pende del personal.

3.o "Capacitación de los frenos eléctricos en forma que puedan ser aplicados para detener el tranvía".

Los frenos eléctricos de todos los tranvías están capacitados para su uso en casos de emergencia.

4.o "Que no sean suprimidos los contactos en los carros que dan marcha hacia atrás por ser esto un grave peligro tanto para el personal como la Empresa".

Ya no están suprimidos.

5.o "Facilidades al personal cuando desee cambiar de Depósito".

Se otorgan generalmente, pero siempre que las exigencias o necesidades del servicio no lo impidan.

6.o "Que los servicios de góndolas abiertas sean puestos en los últimos carros que salen a la calle en servicios ahorrados".

Se ha ordenado hacerlo en la forma indicada.

7.o "Que las libretas de la Caja de Seguro Invalidez y Vejez, sean proporcionadas a tiempo cuando el personal las solicite, pues esta demora a que aludimos se han presentado casos graves de enfermedad".

Se ha hecho la correspondiente notificación a la oficina respectiva.

Unión Obreros de Diarios

(Versión Oficial)

El Domingo último celebró sesión el directorio de esta institución, bajo la presidencia del señor Germán Kallens.

Después de aprobarse el acta, quedó aceptado socio de esta institución el señor Ramón Olivares Lara, linógrafo, perteneciente al personal de "Zig-Zag".

Las solicitudes de admisión de los aspirantes señores Francisco Garay, Miguel Romero C., Rafael 2.o Torres, Manuel Oyaneder C., Erasmo Salinas V. Oscar M. Corez y Manuel Fuentes Celedón pasaron a la Comisión Calificadora.

Se trató extensamente la situación que se le ha creado a la familia del señor Gustavo Tureo, ex-secretario de esta institución, con motivo de encontrarse éste en la Casa de Orates. Al efecto, el directorio acordó ayudar al señor Tureo con la suma de $ 25 mensuales y el directorio con otra cantidad igual para costear los gastos de pensionado y continuar corriendo lista en los talleres periodísticos para socorrer a la familia.

A continuación el directorio se preocupó de la situación en que se encuentran los aspirantes a jubilados a raíz del reglamento dictado por el Consejo de la Caja Nacional de Empleados Públicos y Periodistas, sometido al párrafo 2.o de las disposociones transitorias del decreto-ley N.o 454 y acordó ceder el salón social para que celebren una reunión el primer Domingo de Agosto los aspirantes a jubilados de las distintas empresas periodísticas, a fin de que traten sobre este reglamento y de las tramitaciones para jubilar.

Se acordó también enviarles nota a los Consejeros señores Guillermo Pérez de Arce, Carlos Dávila y Arturo Moreno, sobre esta institución pública.

Por unanimidad quedó nombrado secretario de esta institución el señor José A. Bravo.

Finalmente se facultó al director señor Ormeño para que inicie algunas tramitaciones sociales, de cuyo resultado dará cuenta en la próxima sesión. También se facultó a la mesa directiva para que siga estudiando la mejor manera de hacer el cambio del Club Social.

—Se les ruega a los socios que hayan recibido una circular tengan a bien contestarla a la secretaría para el trámite correspondiente.

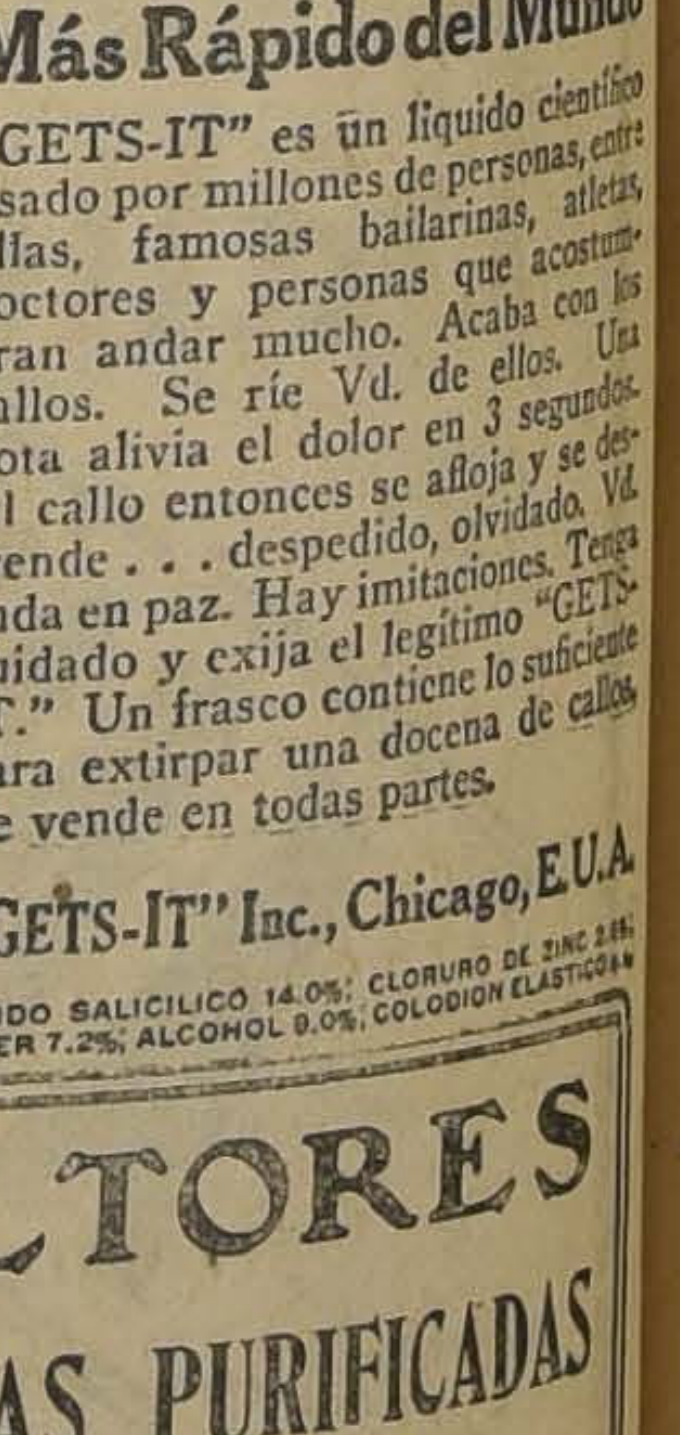
AQUI ESTA "GETS-IT"
El Callicida Más Rápido del Mundo
"GETS-IT" es un líquido científico usado por millones de personas, entre ellas, famosas bailarinas, atletas, doctores y personas que acostumbran andar mucho. Acaba con los callos. Se ríe Vd. de ellos. Una gota alivia el dolor en 3 segundos. El callo entonces se afloja y se desprende . . . despedido, olvidado. Vd. anda en paz. Hay imitaciones. Tenga cuidado y exija el legítimo "GETS-IT." Un frasco contiene lo suficiente para extirpar una docena de callos. Se vende en todas partes.
"GETS-IT" Inc., Chicago, E.U.A.
ACIDO SALICILICO 14.0%; CLORURO DE ZINC 2.8%; ETER 7.2%; ALCOHOL 9.0%; COLODION ELASTICO

AGRICULTORES
PIDAN SUS SEMILLAS PURIFICADAS
A
CARVAJAL, MUÑOZ & CIA. LTDA.
ESTABLECIMIENTO: EXPOSICION 1100-1166
OFICINAS: BANDERA 109.

BOLSA DE COMERCIO

MOVIMIENTO

Mucho que desear en cuanto al movimiento dejó el desarrollo de las horas oficiales de ayer.

Por lo que respecta a los precios, la plaza se mostró más floja que a la clausura de ayer, manifestándose esta característica en la baja de la mayor parte de los títulos de Sociedades y Bonos Hipotecarios.

A 283.500 nominales alcanzó el valor de lo negociado en bonos.

SUBIERON

Bonos. — Hip. Valparaíso de 85 1|4 a 86.

Salitreras. — Loa de 32 a 32 1|4.

Ganaderas. — Fuego, de 143 a 144.

Petróleos. — Rafaelitas de 0.40 a 0.70.

Industriales. — Gas de 54 1|2 a 55. Tejidos El Salto, de 85 a 86.

Mineras. — Cerro Grande, de 35 a 35 1|2; Chacaltayas, de 8 1|2 a 8 5|8; Disputadas, de 13 1|4 a 13 1|2; Oruro, de 24 1|4 a 25.

BAJARON

Bonos. — Caja 8 1|2 de 95 3|4 a 95 1|2; 8-1 de 94 1|4 a 94; Hip. 8-1. de 92 a 91 3|4; Desventures, de 41 a 42.

Bancos. — Nacional de 69 1|2 a 69.

Ganaderas. — Rupanco, de 26 a 25.

Mineras. — Colquiri, de 5 1|4 a 5 1|8; Fortuna de Colquiri, de 9 1|8 a 8 1|2; Huanuni, de 47 a 46 1|4; Onix de 23 1|2 a 21 3|4; Oplocas, de 117 a 116 1|4; Patiños, de 259 a 256; San Vicente, de 26 1|2 a 25 1|2; Tocopilla, de 75 1|4 a 75.

OPERACIONES EFECTUADAS AYER

PRIMERA RUEDA

8000 Hip. 8-1, 92 1|8.
71000 Hip. 8-1, 92.
30000 Caja 8 1|2, 95 3|4.
260 Chile, 191.
100 Debentures, 41.
311 Gas, 55.
100 Disputada, Agosto 19, 13 1|4.
600 Chacaltaya, Ag. 19, 8 1|2.
100 Cerro Grande, Agosto 19, 35 1|2

SEGUNDA RUEDA

55000 Caja 8-1, 94.
70000 Caja 8 1|2, 95 3|4.
1000 Caja 8 1|2 P. H., 95 1|2.
8000 Caja 8 1|2, 95 3|4.
20000 Caja 8 1|2, 95 3|8.
11000 Caja 8 1|2, 95 1|2.
4000 Caja 6-1, 88.
500 Hip. 8-1, 94.
1000 Hip. 8-1, 91 3|4.
100 Chile, 191.
100 Fuegos, 144 1|2.
200 Banco Nacional, 69.
100 Chacaltaya, Ag. 19, 8 5|8.
100 Tocopilla, Ag. 5, 75 1|4.
600 Disputada, Ag. 5, 13 1|4.
200 Colquiri, Ag. 5, 5.
200 Onix, Ag. 19, 22.
100 Onix, Ag. 19, 21 1|2.
100 Fort. Colquiri, Ag. 19, 8 1|2.
500 Fort. Colquiri, Ag. 19, 8 1|2.
100 Huinuni, Ag. 19, 46.

OPERACIONES EN VALPARAISO

PRIMERA RUEDA

20000 Hip. 8-1, 85 1|2.
20000 Hip. 8-1, Ag. 5, 85 5|8.
100 Loa, Ag. 5, 32.

CAMBIO

Vendedor	39.60
Comprador	39.50

SEGUNDA RUEDA

10000 Caja 8-1, 95 1|2.
22000 Hip. Valp. 8-1, 86.
300 Morococala, Ag. 5, 38.
100 Fuegos, 144.
100 Fuegos, Ag. 5, 144.
1000 Rafaelitas, 0.70.
100 Vicente, Ag. 5, 25 1|2.
500 Huinuni, Ag. 5, 46.

CAMBIO

Vendedor	39.60
Comprador	39.50

PRECIOS DE COMPRADOR O VENDEDOR AL TERMINAR LAS RUEDAS

TITULO	COMPRADOR Cantid.	COMPRADOR Precio	VENDEDOR Cantid.	VENDEDOR Precio
BONOS				
Caja 8-1.	14000	93 3|4	19000	94
Caja 8-1	2000	95⅝	31000	95½
Caja 7-1	20000	90		
Caja 6-1	7000	88		
Hipotecario 8-1	10000	91½	15000	91¾
Hipotecario 7-1			13000	88
Desbentures	200	41		
Garant. 8, año 1913	10000	37		
£ Elect. Ind.	700	34		
Garant. 8, año 1915	10000	40		
Privilegiado Set. 8,	17000	70		
BONOS				
Chile	200	190	100	191
Italiano	100	72		
Nacional			400	69
MINERAS				
Aconcagua			500	5¼
Carolina Agosto 19	100	9	500	9½
Colquiri, Agosto 5	300	5	200	5⅛
Cerro Grande, A. 19	200	35½	100	36
Chacaltyaa, Ag. 19	200	8½	200	8⅝
Disputada, Ag. 19	200	13¼		
Disputada, Ag. 5			300	13½
Fort. de Col. Ag. 19			300	8½
Gatico, Agosto 5	200	5	200	5¼
Kelluani, Agosto 19			200	4¼
Huanuni, Agosto 5	500	46¼		
Kala Uyu, Agosto 5			500	5½
Morococalas, Ag. 19	200	38	100	38¼
Onix, Ag. 5.	100	21		
Oplocas, Agosto 5	100	116		
Oruro, Agosto 19	100	25		
Patiños, Agosto 19	200	255	100	256
Santo Cristo, Ag. 5	600	1		

TITULO	COMPRADOR Cantid.	COMPRADOR Precio	VENDEDOR Cantid.	VENDEDOR Precio
Tocopilla, Agosto 19	200	75¼		
Tocopilla, Agosto 5.			100	75¼
SALITRERAS				
Loa, Agsoto 19	200	32¼		
Galicia, Agosto 19	200	28½		
GANADERAS				
Fuegos	100	144	100	144½
Rupanco, Agosto 19	100	24	100	25
G. Grande	50	51		
INDUSTRIALES				
Gas	200	54½	10	55
Elect. Ind.	50	39		
Elect. Ord.	400	8¼		
Ref. Viñas, Ag. 19	200	26½		
Tej. Salto	40	86		
Volcán			100	36
C. Melón	300	42		
Paños Tomé	45	34½		
£ Agosto 10	1000	39.65	1000	39.67
Cierre a las 4.30 P. M.				
Cambio		39.60		39.70
Disputada		13½		
Fuego		144		
C. Grand. Tr. Ag. 5		35½		
Tocopilla Tran. A. 5		75		
Colquiri, Tr. Ag. 5		5⅛		
Oploca, Agosto 5				116¼
Patiños, Agosto 19		256		
Onix, Agosto		21¾		
Chacaltaya, Agto. 19		8⅝		
Morococala, Ag. 19				38¼

REVISTA SEMANAL DE FRUTOS DEL PAIS

DE LA FERIA DE PRODUCTOS AGRICOLAS LARRAIN Y GUZMAN HNOS. LTDA.— MATUCANA N.o 10.— CASILLA 4728.— TELEFONO 280 (ESTACION).— DESVIO BANCO DE LA REPUBLICA

Transacciones efectuadas en nuestro remate semanal del Miércoles 21 del presente.

Afrecho, los 100 kilos:
100 Sacos M. S. S., a $ 14.
60 Sacos K. M. y Cía., a 13.49.
180 Sacos V. P., a 13.40.
17 Sacos P. N. F., 13.

Afrechillo, los 100 kilos:
56 Sacos P. N. P., a 14.
124 Sacos N. A., a 14.

Aceitunas, los 100 kilos:
5 Barriles Com. O. C., a 180.

Avena, los 100 kilos:
80 Sacos blanca, Hda. R., a 21.
12 Sacos blanca, E. P., a 19.

Carbón espino, el saco:
90 Sacos D. P., a 19.
234 Sacos Hda. P., 18.
154 Sacos M. P., a 18.
78 Sacos C. G., a 18.
100 Sacos E. D., a 17.
57 Sacos O. U., a 17.

Carbón blanco, el saco:
101 Sacos P. F., a $ 10.20.
70 Sacos Hda. R., a 9.60.

Cebada, los 100 kilos:
245 Sacos del país, R. F., a 26.
65 Sacos del país, J. D., a 22.
14 Sacos del país, G. Y., a 20.
43 Sacos del país, P. O., a 17.

Frejoles, los 100 kilos:
15 Sacos burritos, L. O., a 100.
8 Sacos burritos, B. I., a 98.
32 Sacos burritos, P. C., a 95.
9 Sacos bayos, J. M. S., a 95.
18 Sacos milagros, G. Y., a 88.

Granzas, los 100 kilos:
20 Sacos trigo, L. O., a 34.
12 Sacos trigo, M. R., a 32.

Leña, la carga:
20 Cargas eucaliptus, M. C., a 50.
18 Cargas eucaliptus, M. B., a 40.

Leña, el saco:
49 Sacos espino, Santiago, M. C., a $ 8.
49 Sacos blanca, Santiago, M. C., a $ 7.10.

Lentejas, los 100 kilos:
9 Sacos B. B., a 68.
17 Sacos T. O., a 65.

Maíz, los 100 kilos:
30 Sacos amarillo, L. F., a 33.
70 Sacos amarillo, L. A., a 32.
123 Sacos amarillo, D. P., a 30.
56 Sacos colorado, D. P., a 25.
15 Sacos blanco, P. N. P., a 25.

Papas, el saco:
75 Sacos amarilla, F. B., a $ 24.90.
125 Sacos amarilla, Hda., R. a 24.50.
30 Sacos amarilla, L. O., a 24.50.
6 Sacos amarilla, E. M., a 24.50.
87 Sacos amarilla, E. V., a 23.
50 Sacos semillón, F. B., a 20.
28 Sacos semillón, D. P., a 19.

Pasto, los 100 kilos:
150 Colisas, 2.o corte, J. S., a 12.20.
100 Colisas, 2.o corte, C. C., a 12.
100 Fardos 2.o corte, A. V. C., a 11.80.
234 Colisas 2.o corte, J. S., a 11.80.
50 Fardos 2.o corte, A. V. C., a 11.20.
250 Colisas 1.er corte, J. E., a 6.40.

Pasto, la colisa:
270 Colisas 2.o corte, N. P., a 2.90 cada una.
240 Colisas 1.er corte, R. G. M., a 2.60.
178 Colisas 1.er corte, N. H., a 2.30.

Trigo, los 100 kilos:
52 Sacos blanco, G. F., a $ 56.
18 Sacos blanco, J. V., a 54.30.
28 Sacos fallo, D. O., a 50.

Quesos, los 46 kilos:
103 Kilos Manantiales, D. F. C., a $ 285.
216 Kilos Chimbarongo, R. L., a 268.
167 Kilos Santiago, R. C., a 260.
98 Kilos Retiro, E. R., a 240.

Mantequilla, los 60 kilos:
27 Kilos Santiago, C. H., a 618.
30 Kilos Los Lingues, J. T. L., 609.
18 Kilos Malloco, J. R., a 600.
10 Kilos Manantiales, E. S., a 580.
73 Kilos Llanquihue, M. K. a 390.
144 Kilos Frutillar, A. R., a 330.

NOTA —La carga por carros completos debe consignarse al Desvío Banco de la República, Estación Alameda, y los sobornales a esta estación, solamente. Boletos a casilla 4728. Remates los días Miércoles de 2 a 6 P. M.

LARRAIN Y GUZMAN HNOS Ltda.

COTIZACIONES DE METALES

Cablegrama sobre cotización de los metalles, correspondiente a hoy

Contado

Estaño, libras 285.15.0. Subió 0.12.6.
Cobre Standard, 69.0.0. Subió 0.10.0.
Plata, d., 29 9|16., Bajó 1|16.

Plazo

Estaño, 283.10.0. Subió 0.10.0.
Cobre Standard, 69.0.0 Subió. Subió 0.10.0.

REMATE

En la segunda rueda de mañana se rematarán las siguientes acciones: 30 Seg. La Mundial, 46 Higueras, 3,000 Lebu Preferida, en lotes de 500 para Agosto 5.

En la segunda rueda de mañana se rematarán en Valparaíso, las siguientes acciones para la mala de Agosto 5: 400 Patiño, 700 Huanuni, 3.600 Colquiri, 200 Garci-Mendoza.

MATADERO PUBLICO

Los corrales de este establecimiento encerraron ayer el siguiente ganado para la venta de hoy:

Ganado mayor		Ganado menor	
Bueyes	117	Corderos	585
Novillos	131	Cerdos	582
Vacas	173	Cabros	—
Q. vivos	17	Terneros	46
Id. en vara	80	Total	1113
Total	518		

PRECIOS DE LAS CARNES POR KILO

Ayer se fijó el siguiente precio para la venta de hoy:

Carne de buey, 1.a	2.10 y 2.15
Id. de 2.a	1.90 y 2.00
Id. de 3.a	1.40 y 1.80
Carne de novillo, 1.a	2.10 y 2.15
Id. de 2.a	1.90 y 2.00
Id. de 3.a	1.40 y 1.80
Carne de vaca, 1.a.	2.10 y 2.15
Id. de 2.a	1.90 y 2.00
Id. de 3.a	1.40 y 1.80
Carne cordero, 1.a.	3.30
Id. de 2.a.	3.00 y 3.20
Id. de 3.a.	2.40 y 2.80
Carne de oveja, 1.a	2.80 y 3.00
Id. de 2.a.	2.40 y 2.60
Id. de 3.a	1.80 y 2.20
Carne de cerdo, 1.a	2.40 y 2.50
Id. de 2.a.	2.10 y 2.30
Id. de 3.a	1.60 y 2.00
Grasa en rama a 1.50	1.60 y 1.70
Sebo de ovejuno	1.30
Cuero buey, grande	1.20
Cuero de novillo.	1.50
Cuero de vaca.	1.50
Cuero de ternero.	3.00
Cuero de ovejuno.	70.00 y 90.00 pesos la docena

Cambio

TIPO DE VENDEDOR

COMERCIAL	$ 39.70
LIBRAS EN ORO AMERICANO	486 1|4
1 PESO PAPEL, VALE	6 1|32

BANCO LONDRES Y AMERICA DEL SUD LTD.

Cambio sobre el exterior

PLAZA	90 D. V.	Vista
Londres	39.70	40.20
París	18 5|8	18 7|8
Amberes		18.85
New York		2.25 1|2
España		1.29 3|4
Italia		0.27
Brasil		40.20
Uruguay		8.50
Argentina		3.36 1|2
Holanda		3.32
Suiza		1.60
Siria		40.20
Portugal		40.20
Panamá		40.20
Perú		40.20

FERIA DEL MATADERO

OFICINA PLACER 960. — ESTACION SAN DIEGO. — TELEFONO SAN MIGUEL 10

Transacciones al peso efectuadas en la Feria del 22 de Julio de 1926:

NOVILLOS

10 con 5,328 kilos, a 1.43 y medio.
10 con 4,426 kilos, a 1.43 y medio.
10 con 5,638 kilos, a 1.43 y medio.
10 con 4,900 kilos, a 1.41.
10 con 4,480 kilos, a 1.33.
10 con 5,234 kilos, a 1.37.
10 con 4,654 kilos, a 1.37.
10 con 5,158 kilos, a 1.36 y medio.
10 con 4,518 kilos, a 1.35.
7 con 3,792 kilos, a 1.28 y medio.
10 con 4,176 kilos, a 1.24.
12 con 4,596 kilos, a 1.23 y medio.
11 con 4,154 kilos, a 1.18 y medio.
8 con 3,246 kilos, a 1.20.

BUEYES

6 con 3,212 kilos, a 1.40 y medio.
6 con 4,058 kilos, a 1.37 y medio.
5 con 3,048 kilos, a 1.36 y medio.
4 con 2,828 kilos, a 1.36.
5 con 3,478 kilos, a 1.35.
5 con 3,200 kilos, a 1.35.
6 con 3,500 kilos, a 1.33.
6 con 3,690 kilos, a 1.34 y medio.
6 con 3,960 kilos, a 1.33 y medio.
6 con 3,334 kilos, a 1.33 y medio.
6 con 3,682 kilos, a 1.32 y medio.
4 con 2,776 kilos, a 1.32.
6 con 3,800 kilos, a 1.30 y medio.
4 con 2,218 kilos, a 1.19.
3 con 1,844 kilos, a 1.19.
3 con 2,058 kilos, a 1.30 y medio.
3 con 2,136 kilos, a 1.27 y medio.

VACAS

10 con 4,686 kilos, a 1.39 y medio.
8 con 2,632 kilos, a 1.34.
10 con 4,244 kilos, a 1.32.
12 con 5,154 kilos, a 1.30 y medio.
20 con 6,852 kilos, a 1.29.
14 con 5,884 kilos, a 1.25.
10 con 4,164 kilos, a 1.20.
10 3,206 kilos, a 1.17.
10 con 3,536 kilos, a 1.11.
6 con 2,352 kilos, a 1.24.
5 con 2,032 kilos, a 1.16 y medio.
4 con 1,212 kilos, a 1.16 y medio.

MOVIMIENTO HABIDO EN 22 DE JULIO DE 1926

CORTE SUPREMA

El Tribunal se ocupó de los acuerdos.

Falladas de acuerdo:

Contra Josefina Quintanilla, sin lugar la forma; Redactor, señor Cortés;

Sociedad Ferrocarril y Campos Batalla de Maipú con Francisco Fabres Larraín, ha lugar la forma; Redactor señor Alzérreca.

Ministro Redactor:

El señor Astorquiza fué designado en la causa de "The Lautaro Nitrate" con The Pacific Steam.

Ministro Suplente de la Corte de Iquique

La Corte Suprema ha formado la siguiente terna, para proveer el cargo de Ministro suplente de la Corte de Iquique, por licencia del señor Rosa Salinas:

Perales don Luis A., Promotor Fiscal de Taltal;

Santa María don Fernando, Juez Civil de Santiago; y

Vergara don Alvaro, Fiscal de la Corte de Iquique.

CORTE DE APELACIONES

PRIMERA SALA

Relator, señor Bernales

1. Contra Juan Arechezavala, aprobada.
2. Sumario por muerte de un desconocido, aprobada;
3. Sumario por muerte de Ignacio Gamboa, aprobada;
4. Contra Margarza Hnos., fallada.
5. Recurso de hecho de Norberto Seckel, fallada.
6. Deza y Larios con Samuel Romero, fallada.
7. Pedro Poveda con Lucinda Mackenna de del F., fallada.

Las demás no vistas.

Alegatos:

Don Tomás Rodríguez, confirmando en la 4.a

Don Santiago Lazo con don Carlos Varas, en la 5.a

Don Teófilo Ruiz Rubio contra la deserción en la 6.a

Don Máximo Mujica con don Agustín Vásquez, en la 7.a

Falladas en cuenta:

Guillermo Irarrázaval con Fisco.

Pedro Lillo con Francisco Ferrer.

Ricardo Zúñiga con Clorindo González.

Laura Navarrete con Ricardo Quijada.

Falladas de Menor Cuantía:

Agustín Bruce con Máximo Gómez.

Fallada de acuerdo:

Eduardo Salas con Carlos Varas.

SEGUNDA SALA

Relator señor González Campos. — Opositor señor Alvarez

1. H. Fuenzalida contra R. del Campo. Indebidamente en tabla.
2. J. Wilson contra N. Cáceres, confirmada.
3. J. Wilson contra M. Godoy, confirmada.
4. Comunidad Salitrera Flor del Toco con Fisco, acuerdo.
5. M. Carreño con S. López, trámite.
6. A. Muñoz con J. Müller, trámite.
7. Concurso José S. Vergara, trámite.
8. Banco Italiano con O. Salvo, revocada.
9. A. Peralta con A. Besoaín, acuerdo.
1. E. Larraín O. con B. Cuadrillo, sin estado.

No vistas las demás.

Del acuerdo: La .. del Martes 20 contra S. Dasme y otros, confirmada.

B. de la Orden con Francisco Pizarri, confirmada.

Alegaron:

En la 2., don Arturo Varas Olea con don J. .. flson.

En la 3., don J. Wilson, confirmando.

En la 4., don T. Alvarez con D. H. Echeverría.

En la 9., don Humberto Yáñez con don Juan M. Ramírez.

TERCERA SALA

Relator señor Silva y Opositor señor Larraín

1. Cardone Hermanos con Yáñez Hermanos (Menor Cuantía), fallada y anulada.
2. Ramón Serrano con Accionistas del Río Tinguiririca, confirmada.

Las demás no vistas o suspendidas.

Alegatos:

Don Vicente Molinos, confirmando en la 1.a

Don Alfredo Moreno, confirmando en la 2.a

Falladas de Menor Cuantía:

Rivera Aurelio con Floto Julio (2 expedientes, uno confirmado y otro revocado).

CUARTA SALA

Relator señor Videla — Opositor señor Rodríguez

1. A. Silva contra Gmo. Ugarte, confirmada.
3. Compañía General de Construcciones con Ferrocarriles del Estado, confirmada con declaración.
4. P. Moltedo con S. Aste, acuerdo.
5. P. Moltedo con S. Aste, acuerdo.
6. R. Fuentevilla de A. con E. Quiroga, trámite.
9. R. González con R. Bozo, trámite.

No vistas las demás.

Del acuerdo: J. Ferehenberg con Fisc., incompetente el Tribunal.

Alegaro: En la 1.a, don Fernando Claro con don Santiago Lazo.

En la 3., don Santiago Santa Cruz con don Guillermo Rossel.

En la 4., don Pablo Larraín con don Nicanor Elgueta.

En la 5., don Nicanor Elgueta con don Pablo Larraín.

SOCIEDADES ANONIMAS

Banco de Chile

Desde el Martes 20 del presente se pagará a los señores Accionistas el dividendo de $ 9 por acción, acordado en la Junta General celebrada hoy.

Santiago, 19 de Julio de 1926.

ARTURO PHILLIPS S.
Director-gerente.

29-Jul.

Banco Español de Chile

En Liquidación

Cítase a los accionistas del Banco Español de Chile en Liquidación a la reunión que se celebrará el día 30 del presente, a las 3 P. M., en la Calle Prat (Edificio de don Juan Brown, tercer piso).

Valparaíso, Julio 21 de 1926.

EL LIQUIDADOR.

J—30

BANCO ESPANOL - CHILE

Desde esta fecha queda a disposición del público, la oficina de este Banco en CONCEPCION.

Santiago, Julio 23 de 1926.

EL GERENTE.

COMPAÑIA CHILENA DE TABACOS

DIVIDENDO N.o 48

Desde esta fecha se pagará a los señores accionistas, por las oficinas del BANCO ANGLO SUD AMERICANO LTDO., en VALPARAISO Y SANTIAGO, y por las sucursales de esta Compañía en el resto del país, el dividendo de $ 2 por acción, acordado en la Junta General del 21 del presente.

Valparaíso, 22 de Julio de 1926.

EL GERENTE

J—30

BANCO ESPANOL DE CHILE

EN LIQUIDACION

Queda cerrado el registro de transferencias de acciones del Banco hasta el 30 del presente mes.

Valparaíso, Julio 22 de 1926.

EL GERENTE.

COMPAÑIA TELEGRAFO COMERCIAL

En virtud de lo dispuesto en el artículo 23 de los Estatutos, se cita a los señores Accionistas a Junta General Ordinaria para el Sábado 24 del presente, a las 3 P. M., en las oficinas de la Gerencia, Huérfanos N.º 858.

Santiago, Julio 12 de 1926.

EL PRESIDENTE.

Para los efectos del artículo 9.º de los Estatutos, el Registro de Accionistas permanecerá cerrado desde esta fecha hasta el 24 del presente.

EL GERENTE.

CLUB HIPICO DE SANTIAGO

A fin de dar cumplimiento a lo establecido por los estatutos de la Sociedad, cítase a los señores accionistas a junta general ordinaria para el Lunes 26 del presente, a las 4 1|2 de la tarde, en las oficinas del Club, calle de San Antonio N.o 231.

ALBERTO VIAL L.
Presidente.

JORGE ZAMUDIO F.
Secretario.

25—J

SOCIEDAD ANONIMA

FUNICULAR San CRISTOBAL

Desde el Sábado 24 del presente mes se pagará en el Banco Italiano, el saldo del Dividendo correspondiente al año 1925 - 1926 acordado por la Junta de Accionistas de 15 del presente mes.

Santiago, 23 de Julio de 1925.

EL GERENTE.

Banco Italiano

Desde el Lunes 19 del actual, este Banco pagará a sus Accionistas el dividendo acordado en la Junta General del 17 del presente.

Valparaíso, 19 de Julio de 1926.

CARLOS CASTILLO V.
Gerente.

23-Jul.

CONCURSOS

Llámase a concurso a fin de proveer, en propiedad, los siguientes cargos en el Instituto Comercial de Antofagasta:

Profesor de Geografía, con 11 horas semanales de clases; y

Profesor de Gimnasia, con 6 horas semanales.

Los interesados deberán presentar sus diplomas y demás antecedentes que acrediten su idoneidad, a la Visitación de Enseñanza Comercial, Amunátegui 142, de 2 a 5 P. M., o remitirlos por Correo, a Casilla 3518, hasta el 30 del actual.

Santiago, 9 de Julio de 1926.

COMPAÑIA De refinería de Azúcar de Viña del Mar

DIVIDENDO N.o 107

Por acuerdo del Directorio, se pagará desde el Sábado 31 del presente mes, a los señores "Accionistas" por el Banco de Chile, en Valparaíso, Santiago y provincias, un dividendo final de $ 0.75 m|c. por acción, correspondiente al primer Semestre de 1926.

El Registro de las acciones permanecerá cerrado desde el Lunes 19 hasta el Sábado 31 del presente mes, ambas fechas inclusive.

Valparaíso, Julio 15 de 1926

O Carvallo

Agt.-5

PUERTAS
VENTANAS

Galerías y Persianas, se hacen de medida y hay listas para entrega inmediata. Ofrezco la

Barraca y Fábrica "La República"

Domeyko 2354—Tel. 182 Parque
DESPACHO A PROVINCIAS

BUENAS NOTICIAS

A LOS ENFERMOS Y NIÑOS DEBILES

PATCHOL

Gustoso preparado de Aceite Concentrado de Higado de Bacalao con garantizada potencia de Vitaminas

PATCHOL es llamado especialmente para el tratamiento de raquitis o de inanición, tuberculosis y en general en todos los casos de debilidad del organismo, obteniéndose siempre resultados satisfactorios.

LA DOSIS: solamente de 1|3 parte del Aceite refinado, o 1|5 a 1|10 parte de la Emulsión de Bacalao.

Así, su uso es mucho más económico que el Aceite de Hígado de Bacalao común y las Emulsiones.

MUESTRAS gratis a los señores Médicos.

FOLLETOS se enviarán a las personas que lo soliciten.

Existencia en todas las boticas surtidas

AGENTE: OSCAR C. WENBORNE

CALLE HUERFANOS 761, OFICINA 12 — CASILLA 1564

SANTIAGO

DIRECCION DE FABRICAS

Y

MAESTRANZAS DEL EJERCITO

(FABRICA DE CARTUCHOS)

Se pone en conocimiento de los interesados, que tengan trabajos en este establecimiento, sin haberlos retirado, que se les esperará para que lo hagan hasta el 1.o de Setiembre próximo; después de cuya fecha la Fábrica procederá al remate de las especies rezagadas, sirviendo como mínimum para la subasta el precio que se adeude a la Fábrica.

24-Jul.

Banco Español - Chile

CAPITAL SUSCRITO .... $ 36.000,000.00
CAPITAL PAGADO 18.000,000.00

Dirección telegráfica: "ESPABANCO"

Oficinas principales: SANTIAGO y VALPARAISO

Operaciones bancarias de todas clases. – Giros de Letras sobre el interior y sobre sus corresponsales del exterior. – Cuentas corrientes. – Depósitos a plazo, en moneda nacional o extranjera, con intereses convencionales. – Depósitos en Custodia.

Hasta ahora funcionan las siguientes Oficinas de este Banco: Iquique, San Felipe, Los Andes, Rengo, Chillán, Concepción y Temuco.

EL GERENTE.

AVISOS ECONOMICOS

1.—Avisos judiciales

CONCURSO NECESARIO.— POR resolución del cuarto Juzgado Civil de este departamento, de fecha 21 de Junio de 1926, se ha declarado en concurso necesario a don Hernán González Moreno, agricultor, domiciliado en San Isidro 238, de esta ciudad; se ha nombrado síndico provisional a don Marcos Serrano y se ha designado el 30 de Julio actual, a las 3 P. M., para que tenga lugar la primera Junta de Acreedores.—Ramón Baeza E., secretario. J—23

EN EL COMPARENDO CELEBRADO ante el 3.er Juzgado Civil, con fecha 14 de Junio último se nombró por unanimidad síndico definitivo a don Fernando Moller, quien manifestó en dicha junta que no cobraría honorario alguno, habiendo aceptado el cargo.—A. Muñoz A., Secretario.

QUIEBRA LEENER. — EN EL EScrito presentado por don Bernardino Ponce de León, en el cual cobra honorarios por peritaje, recayó la siguiente providencia: "Santiago, 15 de Julio de mil novecientos veintiséis. Traslado y autos". — C. Valdovinos. — J. Vicente Castro, Secretario.

VENDO OCASION ROPEROS lunas biseladas, peinadores, cómodas, veladores, catres fierro, catres bronce, aparadores estilo inglés, trinches, mesas correderas, sillas comedor, cocinas económicas, escritorios ministro, sillones giratorios, estantes libros, alfombras, amoblados, espejos grandes, cortinas, toda clase de muebles baratísimos. San Francisco 106.

POR ACUERDO DE LOS INTEREsados en la partición de don Vicente Navarrete Maturana, se rematará el 24 de Julio próximo, a las 3 P. M., en la oficina del Compromisario don Néstor Casanova, Bandera 345, la propiedad ubicada en calle Concepción 1439 (Barrio Matadero). Mínimum $ 30,000. Bases y antecedentes en el estudio indicado. J—24

2.—Arboles, plantas, etc. (Compra-venta)

ARBOLES FRUTALES TODAS CLAses escogidos, grandes y frutales mismo año vende Jardín Vicuña Mackenna 2. 24—J

DESINFECCION DE ARBOLES frutales, perfecta y garantida, efectúan con moto pulverizadora de gran presión y capacidad a precios convenientes. — Beals Hnos. Agrónomos. Casilla 4577. — Santiago. 23J

REALIZAMOS VARIEDAD ESCOgida en árboles frutales. Vicuña Mackenna 393. Ag—19

QUINTA DE ARBORICULTURA, árboles preciosos, frutales, forestales, todas variedades, precios bajísimos visite depósito. Delicias 1859. 31

3.—Automóviles, afines y accesorios. (Compra-venta y composturas)

PUELMA Y CIA., LTDA., HUERFAnos 819, agentes autorizados Lincoln Ford Fordson. Repuestos Ford. Legítimos. Ag.-3

AUTOMOVIL
ESSEX
VENDO DE OCASION

de 6 cilindros, modelo 1925, en perfecto estado, 10 meses de uso.

Tratar:
TEATINOS 158
L. BARANOVSKY

VIAJERO

Necesito viajero

para la Zona Norte. Artículos de mucha venta y clientela formada.
No importa que tenga otras representaciones.
Inútil presentarse sin buenos informes.
Presentarse de 5 P. M. adelante.
Benavente N.o 308

A CHAUFFEURS SERIOS Y DE responsabilidad vendemos coches especiales para taxímetros, con solo 20 por ciento al contado y el saldo a largo plazo. Escobar y Ebell. Delicias 1751. J—23

SI USTED NO TIENE AUTOMOvil es porque no quiere, y no porque no puede. Pase y vea los automóviles. Pregunte los precios y condiciones en que se ofrecen donde Escobar y Ebell. Delicias 1751, nuevo local. J—24

SE LIQUIDA MAGNIFICA LImousine "Packard" costó 4 veces más. Facilidades de pago. Tratar y verla donde Escobar y Ebell. Delicias 1751, nuevo local. J—24

¡OCASION! VENDO AUTO BUICK en $ 4,500. San Diego 780. J—25

"PEERLES" TURISMO, TIPO 56, siete asientos "Martín" (europeo), turismo, siete asientos, en perfecto estado, se venden en Chacabuco 61. J—23

AUTOMOVILES, RECIBE CONSIGnación, anticipa dinero. Permuta por propiedades. Casa automóviles. San Antonio 816. 24-J

VENDO DOS RUEDAS ALAMBRE con neumáticos nuevos 32 x 4, repuestos todas clases, Chevrolet, Scripp Boot. Garage Lazzerini Hnos. Rogelio Ugarte 1217. 24-J

VENDO OCASION AUTO SPORT Essex garantidos. Garage Lazzarini Hnos. Rogelio Ugarte 1217. 24-J

SE ARREGLAN Y SE HACEN TApicerías, cortinas y fundas con o sin ribetes, para toda clase de automóviles y góndolas. Se dan facilidades de pago. Garage y Carrocería Nicanor Rubio. Vicuña Mackenna 620. 27-J

VENDO GRAN OCASION, TRES buenos automóviles, en perfectísimo estado, casi nuevos, en 5,000, 5,500 y 6,000 pesos. Verlos: Copiapó 1060. J-31

FURGON FORD, EN PERFECTO estado se vende. Jotabeche 43. J-24

VENDO AUTO EUROPEO $ 2,000. Facilidades pago. Avenida Matta 905. J—23

$ 3,000 FORD SEDAN, PERFECTO estado. Maestranza 918. 25-J

AUTO EUROPEO, TURISMO WASseley, buena presencia, perfecto estado servicio, vendo ocasión. Delicias 1625.

GONDOLA TRABAJANDO EN SAN Pablo, vendo por ausentarme. Bandera 575, oficina 18.

REPUBLIC TRES TONELADAS, perfecto estado, se vende. Casilla 2378.

GONDOLA BROCKWAY, RECOrrido Matadero, vendo perfecto estado. Tratar: Cochrane 1027. 25-J

VENDO UN CAMIONCITO FORD de ocasión. Moneda 2250. J—25

VENDESE HUDSON TURISMO DE siete asientos, en perfecto estado de funcionamiento, precio bajísimo. Dieciocho 83. Casilla 3426. J—27

DE OCASION COMPRO DOS NEUmáticos 32x4, de cuerda. Prat 783. J—24

VENDO CARROCERIA FORD, modelo 25. Mapú 868.

VENDO NEUMATICOS 34x4. Vicuña Mackenna 650. Casa 34.

4.—Animales (Compra y venta)

SE COMPRAN DOS BURROS. Tratar Cantera Lo Ruiz. Quilicura. J—23

COMPRO CABALLO NUEVO DIEStro para arar. Presentarlo Ñuñoa. Avenida Villagra 455. 24-J

GATOS ANGORA, VENDO. DAVILA 828. J—24

ESTABLO CON 12 VACAS BUENAS lecheras, vendo. Sazié 2970.

5.—Alhajas, joyas, monedas, etc. (Compra - venta)

¡NOVIOS! ARGOLLAS DE ORO de 14 a 18 k. desde $ 30 par, ofrece la Relojería Sportman, San Diego 780. Agost. 6

VENDENSE ESMERALDAS LEGItimas. San Antonio 108. 26-J

DE OCASION VENDO JOYA ANTIgua, brillantes y espléndido baúl ropero. Gay 2533. J—24

¡NOVIOS! ARGOLLAS DESDE 30 pesos par. San Diego 214.

VENDO OCASION PRENDEDOR brillantes señora. Dirigirse: Correo 22. Santiago. J—25

URODONAL

Lava la Sangre

El URODONAL realiza una verdadera sangría úrica (ácido úrico, uratos y oxalatos).

Gota
Calculos
Reumatismos
Arterio-
Esclerosis
Acideces

El artrítico, cada mes ó despues de todo exceso de comida, debe hacer su cura de URODONAL, que regulando el ácido úrico, le pone al abrigo de modo cierto de los ataques de gota, reuma y cólicos nefréticos. En cuanto las orinas aparecen rojas ó contienen arenilla, hay que recurrir sin tardanza al URODONAL.

OPINION MEDICAL

« Hemos tenido ocasión de observar enteritis agudas de órigen infeccioso, fiebres tifoideas y apendicitis en individuos bastante afectados al punto de vista arterio-escleroso ó renal y sujetos al regimen repetido de *Urodonal* durante cierta temporada; nos asombró la ausencia de complicaciones medicas ó quirúrgicas y la curación relativamente rápida cuando el estado del organismo poco lo hacia esperar. »

Profesor CHARVET
Ex-Profesor agregado á la Facultad de Lion.

Establecimientos Chatelain, 2, rue Valenciennes, Paris.

Representante: VICTOR CORRY Y CIA. — SANTIAGO.
Base: Urotropina y disolventes úricos.— (M. R.)

7.—Aves, pájaros, huevos, etc. (Compra y venta)

GRUPO RODE ISLAND DE PRImera, vendo. Santo Domingo 2896. J—24

8.—Avisos varios

CONTADOR ORGANIZA Y LLEVA contabilidades. Casilla 1991. 26—J

TELARES SUECOS, HAGO. ALDUnate 1357. J—25

PELUQUEROS: NAVAJAS LLEGAron. Merced 427. J—24

SE HACEN LLAVES Y SE COMPOnen armas finas. Augusto Graf. San Diego 83. Ag. 21

10.— Casas, departamentos y piezas amobladas. (Ofrecidas y buscadas)

ARRIENDASE PIEZAS LUJOSAmente amobladas con todo confort moderno, a caballeros extranjeros en casa particular. Ahumada 85. 24-J

CASA AMOBLADA ARRIENDO. Galería Alessandri 25, entrando Agustinas. Verla, 2-3.

ARRIENDASE PIEZA AMOBLADA puerta la calle. San Francisco 106. J—25

ELEGANTE PIEZA AMOBLADA independiente arriéndase. Rosario 715. 23-J

11.—Casas, departamentos y piezas sin muebles. (Ofrecidas y buscadas)

Casas

ARRIENDASE COMODA CASA EN altos, San Diego 1851. Tratar: Nataniel 904, de 9 a 12 de la mañana. 23—J

$ 350 A 500 ARRIENDANSE COmodas y elegantes casas. Puente 824. 24-J

CASA DE ALTOS, PIEZAS GRANdes, bien tenidas, arriéndase a familia extranjera. Llaves en Santos Dumont 480, en los bajos. 24-J

94 y $ 130 ARRIENDANSE CASITAS Libertad 768. 28J

EN PROPIEDAD RECIEN CONStruída arriéndanse casas todo lujo y confort. Echaurren 560. Tratar de 9 a 11 1|2. J-23

$ 400, ARRIENDO CASA ALTOS, segundo, tercer pisos, hall, baño, toilette, electricidad, dependencias. San Francisco 1118. J—28

SE ARRIENDA CASITA NUEVA amoblada, estilo colonial, todo en espléndido estado. Verla de 2 a 5 P. M. Bellavista 0497. N-O

NECESITO ARRENDAR CASITA dos piezas. Indique dirección y precio casilla 2908. 25—J

$ 120, 135 ARRIENDANSE CASITAS flamantes, muy lindas, 3 piezas y servicios, Unicas en su estilo para gente decente. Tome autobús Salvador y baja en Lautaro. Cité Blanca. Avenida Infante 1436. 30J

390 LUJOSA RESIDENCIA CHICA baño instalado. Bellavista 0543. J—31

400, BAJOS, LORETO AL LLEGAR a Bellavista, 8 habitaciones, 2 patios, servicios. No se cobra comisión. Agustinas 1252. 27-J

350, ALTOS GARCIA REYES ESQ. San Pablo, 8 habitaciones, servicios, recién reparada. Tratar: García Reyes 745, de 9 1|2-10 1|2. 27-J

120 CASITA DE DOS PISOS, 3 PIEzas, cocina, patio. Tratar: Benavente 335. 27-J

CHALET AVENIDA IRARRAZAval 308, se arrienda en $ 400. 24-J

ARRIENDANSE CASAS MODERnas, en altos y bajos, recién pintadas y empapeladas, varios dormitorios, salón escritorio, comedor, patios y galería, y servicios. Amunátegui N.o 870, de 10 a 12 y de 2 a 5. 25-J

270 ARRIENDO ESPLENDIDO ALmacén, habitaciones, muy buena clientela. Santa Rosa 364. Tratar: Santa Rosa 615.

SOTOMAYOR 1225, SE ARRIENDA 1.o de Agosto, nueve piezas. Tratar: Mapocho 3313. 25-J

ARRIENDO CASA BELLAVISTA 279, cerca Recoleta, 15 piezas, fuera servidumbre. Tratar: Bellavista 377. J—25

180, CASITA 4 PIEZAS, COCINA luz eléctrica, media cuadra Av. Matta, Sierra Bella 1178, llaves en misma casa. Tratar: Avenida Holanda 177. Ñuñoa. J—24

ARRIENDASE CASA EN BAJOS, doce departamentos. Tratar: García Reyes 125.

ARRIENDASE CASA BAJOS ASOleada. Santa Victoria 518.

ARRIENDO QUINTA EN LOS BAjos de Mena, de cuadra y media más o menos a 15 cuadras de Puente Alto; tiene casa habitación, gran cantidad de árboles frutales, góndolas a la puerta, se hace contrato. Tratar: Coquimbo 585 esquina San Isidro.

NECESITO CASA OCHO PIEZAS alrededor Estación Central.—N. P., Correo 6. 23-J

190 ARRIENDASE CASITA. ROsario 715. 23-J

ARRIENDO ESPLENDIDA CASA chalet. Av. Central 5. Llano Subercaseaux.

ARRIENDASE CASA ASOLEADA. Santa Victoria 518.

ARRIENDO LINDA CASA DIEZ DE Julio 320. Tiene ocho piezas, dos halls y terraza, balcones a la calle, fuera de dependencia, estilo moderno. Tratar con su propio dueño. San Ignacio 778. J—26

ARRIENDO CASA CON SITIO Y jardín, en Vicuña Mackenna. Canon $ 200. Tratar: Vicuña Mackenna 770. J—24

ARRIENDASE MEDIA CASA INDEpendiente, cinco habitaciones, servicios. Manuel Montt 2510.

120 PESOS ARRIENDO CASITA independiente, todo servicio. Agustinas 2336.

ARRIENDO O VENDO SITIO, BRAsil, entre Rosas y San Pablo. Tratar: Bascuñán 627. J—25

ARRIENDO CASA BAJOS GRAJAles 2348, entre República y España. 23—J.

240 PESOS ARRIENDASE CASA seis piezas, dos de servicio. Cité García Reyes 333. J—23

ARRIENDO ESPLENDIDA CASA nueva, de esquina, diez habitaciones fuera dependencias, hall, todo confort. Carmen 785. 23-J.

ARRIENDASE COMODA CASA REcién pintada y empapelada. Canon 200 pesos. Copiapó 1339. Tratar: Nataniel 904, de 9 a 12 de la mañana. 25—J

ARRIENDO ESPLENDIDA CASA altos para poca familia, con todo servicio. 10 de Julio 259. 25-J

600 ARRIENDASE COMODA CAsa, Puente 622, a una cuadra Plaza de Armas, toilette instalada, ascensor y terraza. Verla de 2 a 5. 24-J

$ 250 ARRIENDO GRAN ALMACEN cinco piezas, subterráneo. Cuevas 1460. 24-J

Departamentos

ARRIENDASE DEPARTAMENTO tres piezas. Gálvez 538. 23J

ARRIENDASE DEPARTAMENTO bajos, balcón, calle, Santa Rosa 927. 23-J

SE ARRIENDA DEPARTAMENTO tres piezas, calle Río Janeiro 409. 25-J

DEPARTAMENTO ASOLEADO, luz, cocina. Echaurren 71. 23-J

ARRIENDO DEPARTAMENTO HIgiénico. Cochrane 545. J—23

DEPARTAMENTO PENSION. Agustinas 2066. J—25

ARRIENDO DEPARTAMENTO. — San Francisco 1410.

ARRIENDO DEPARTAMENTO EN casa quinta, se prefiere personas solas, carros puerta. San Alfonso 1465. J—24

Piezas

ARRIENDO CASA PIEZAS DECOradas. Lira 533. 23J

DOS PIEZAS ARRIENDO A PERSOnas solas, en San Diego N.o 839 A. J—23

PIEZA CENTRAL INDEPENDIENte, arriendo. Moneda 647. 24J

ARRIENDO A PROFESIONAL EN Ahumada, 3 piezas balcón, calle y 2 interior. Dirigirse: Casilla 170. 23-J

ARRIENDO LINDA PIEZA MAtrimonio caballero honorable. Compañía 2478. 23-J

ARRIENDASE DOS PIEZAS SEñora sola. Esperanza 50, casa 4. 23—J

CENTRAL OFREZCO PIEZA MAtrimonio o caballero solo. Gálvez 127. 24-J

ARRIENDO PIEZA. SAN ANTOnio 265. 24-J

ARRIENDO UNA PIEZA MATRImonio o persona sola. Tarapacá 866.

ARRIENDO UNA O DOS GRANdes piezas personas honorables. Alonso Ovalle 1260.

ARRIENDASE DOS PIEZAS LUZ eléctrica, personas honorables. Arauco 1058. J—24

SE ARRIENDAN PIEZAS A JOVEnes solos. Matucana 55. Casita 5. J—24

ARRIENDO PIEZA. MATTA 1392. 24—J

CASA CENTRALISIMA PIEZA con y sin muebles arriéndase; se reciben pasajeros. Santo Domingo 1225. J—24

ARRIENDASE DOS PIEZAS, PREcio módico. Mapocho 2738. J—25

ARRIENDO PIEZA A LA CALLE, caballero solo. Unión Americana 12. Altos. J—24

Cuerpo de Bomberos

4EME COMPAGNIE DE POMPIERS Academie 1ere et 2 eme sections, restant du personal invité, Dimanche 25 ocurant a 10 heures du matin. Academie 1ere et 2eme. sections, res 10 heures 30. Tenue de Travail. Reunión su quartier, (Sauf en cas de pluie). — L'Ayudant.

12.—Compra y venta de casas y sitios

VENDO GRAN PROPIEDAD DE renta, mil doscientos metros, diez casas, edificación moderna, higiénicas, muy cómodas, produce dos mil cien pesos mensuales. Debe 45 mil a la Caja.—Véndese por valor tasación, Caja Hipotecaria, resultan do libre 15 por ciento. Grandes facilidades de pago. Morandé 450, Oficina 3. Ag—3

ARACENA Y CIA. LTDA. MORANdé 253, tienen en venta, buenas casas, en todos los barrios a precios muy comerciales. J-31

69,000 PESOS, CASA EN CALLE Santa Rosa N.o 833, en la mejor cuadra, 11 metros frente por 40, toda de ladrillo, muchas piezas y todo servicio, jardín. J—25

$ 27,500 ESPLENDIDA CASITA. — Carmen. Correo 8. Filomena. 23-J

69,000 PESOS CASA EN CALLE Santa Rosa N.o 838, en la mejor cuadra, 11 metros frente por 40, toda de ladrillo, muchas piezas y todo servicio, jardín. 26-J

COMPRO CASA, BARRIO ESTAción Central, de $ 20,000 a $ 30,000. Correo 2, M. de M. 24-J

VENDESE EXTENSA PROPIEDAD adecuada fábrica o industria. Santa Rosa 835. 24-J

VENDO OCASION GRAN CASA, San Francisco 273. Tratar: Carmen 778. J-23

$ 24,000 VENDO CASA MAULE, entre Arturo Prat y San Diego, seis piezas y servicios. Facilidades pago. Tratar: Toesca 2727. 24—J

15,000 CONTADO, SALDO MENSUAlidades vendo 30,00 c|u. 3 espléndidas casas nuevas, 9 departamentos, una cuadra Matta al contado fuerte rebaja. San Luis 1220. 24-J

COMPRO CASA HASTA $ 50,000, sin agente. Compañía 2511. 24-J

42,000, CASA OCHO PIEZAS, SERvicio, 13 x 40. Chiloé. Deuda. San Ignacio 169.

VENDO 30,000 CASA LADRILLOS, 5 piezas, hall, galería, baño, dependencias, patio. Sierrabella 1367. 25-J

$ 60,000 VENDO O PERMUTO PROpiedad renta, produce $ 10,000 anuales, situada tres cuadras estación Mapocho. Casilla 2864.

$ 8,500 SE VENDE CASITA CON 3 piezas. Cuevas 1839.

31,000, 17,000 VENDO DOS CASAS, facilidades pago. Rosario 715. 23-J

VENDO UNO O DOS SITIOS EN Población El Carmelo. Facilidades de pago. Romero N.o 2730. J—24

13.—Compra y venta de negocios

SE VENDE CARNICERIA DE OCAsión por no poderla atender su dueño. Rosas 2986. J-26

VENDO BUEN NEGOCIO PENSION y cena. San Pablo 1779. 24-J

$ 5,000 VENDO ESPLENDIDA CARnicería por urgente viaje norte, venta diaria: $ 400. Tratar: Lira 650. 22-J

$ 2,500 VENDESE LAVANDERIA muy central, buena clientela. Tratar Blas Cañas 457. 24—J.

VENDO BUENA CARNICERIA, por cambio giro. Huérfanos 2406. 25-J

NEGOCIO DE VERDURAS Y FRUtas, espléndida situación, muy buenas ventas. Véndese por no poderlo atender. San Pablo 2903. 23J

VENDO EL ANTIGUO HOTEL REStaurant El Cambio, Chacabuco esquina Romero. 23—J

VENDO PENSION CON BASTANte clientela, por enfermedad de su dueño. Dirección: 10 de Julio 1375. 24-J.

VENDO ALMACEN CON FACILIdades. Jofré 320. 34J

NEGOCIO DE FUENTE DE SODA vendo en la mejor situación de Santiago, largo contrato. Tratar: Bandera 131. Of. 14. 25-J

SOMBRERERIA, POCO CAPITAL vendo, con facilidad de pago, entrega inmediata. San Diego 1607. 26-J

VENDO NEGOCIO CIGARRERIA, Paquetería. San Diego 1445. J-25

CAMBIO PENSION POR MATEriales de construcción. Negrete 2920. J-23

VENDO BUENA LAVANDERIA. Gálvez 37. J-23

VENDO REGALADO DEPOSITO VInos, una cuadra Alameda, venta comprobada 1,500, arriendo baratísimo. San Pablo 2550. J—23

COMPRO FABRICA BEBIDAS GAseosas. Libertad 10. 24—J

SE VENDE ESPLENDIDO NEGOcio de frutería y comestibles. A. Prat 28.

VENDO BOTICA POCO CAPITAL, buena situación comercial, grandes facilidades pago. Tratar: Cerro 34. 24-J

VENDO CASA DE PENSION EN muy buena situación, por cambio de residencia. Cóndor 1058. 24-J

PELUQUERIA, CIGARRERIA Y lustrín se vende. Andrés Bello 695.

INDUSTRIA MUY ANTIGUA, grandes utilidades, fácil, vendo con garantías, facilidades pago. Morandé 466, oficina 13.

ALMACEN ABARROTES VENDO. Irarrázaval 1124. 25-J

ALMACEN CON CASA HABITAción arriéndase. San Diego 113.

BUEN NEGOCIO, VENDO POR enfermedad o admito socio con 30 a $ 40,000 para hacerse cargo administración. El negocio se compone de tienda, abarrotes, mercería con $ 100,000 capital. Extensa casa, sitio y arriendo barato. Buen porvenir para persona activa. Personalmente a Ramiro Rodríguez en San Francisco de Mostazal. 25-J

IMPRENTA COMPRO DE OCAsión o máquinas sueltas. Ofertas: Casilla 1717, Santiago. 24-J

POR VIAJE URGENTE VENDESE ocasión, pensión hotel segunda categoría, arriendo baratísimo, utilidades comprobadas. San Pablo 1222. 27-J

VENDO ESTABLO. CARMEN 953. J—25

NEGOCIO ESTABLECIDO, NECESIto $ 2,000 buen interés. Monjitas 741.

POR CAMBIO GIRO, VENDO NEgocio menestras, buena posición. Dávila 828. J—24

REGALO PENSION EN MITAD DE su valor, por no poderla atender. San Diego 917.

VENDO NEGOCIO CHICO JABONEría. Copiapó 1432. J—24

BODEGA FRUTOS DEL PAIS, véndese muy buenas ventas, situación comercial. San Diego 921. J—25

SE VENDE UN NEGOCIO PUESTOS varios. Eleuterio Ramírez N.o 829. J—25

VENDO NEGOCIO DE OCASION, en Huérfanos 2098, en la suma de $ 800.

VENDO CIGARRERIA, CALLE MAnuel Montt 2951. 24-J

NEGOCIO DE MENESTRAS, VENdo baratísimo, con derecho a llaves. Picarte 201. 25-J

SEÑORA ATENDER BODEGUITA frutos país con fianza necesito. Tratar: Chiloé 1552.

¡¡APROVECHAD!! NEGOCIOS ESpléndidos, regálanse 1,500 c|u. San Francisco 305; Tocornal 631; Santa Isabel 199. J—24

VENDO RESTAURANT BAR. BAquedano 892. J—24

15.—Compras y ventas varias

OCASION VENDO COCINA ECOnómica y calentador a leña. San Diego 265. 23—J.

EXCUSADOS INGLESES COMPLEtos, $ 90, realiza. Chacabuco 31. J-26

PLOMO, DESDE 100 KILOS, 1.20; estaño lingotes 10.00, compro. Avenida Matta 739. J-31

BOTELLAS CERVECERAS, COMprase, Manzano 536. (Lezaeta). J—25

EXCUSADOS INGLESES COMPLEtos, $ 90; realiza. Chacabuco 31. J-26

LECHE: LECHE A PUESTOS, VENdo. San Pablo 1619. J—27

PAJA LARGA COMPRO 10,000 COlisas domicilio Santiago. Nataniel 237. 23—J.

COMPRO REPARTO DE LECHE con o sin carretela. San Ignacio 2395. 23-J

BODEGA QUILLOTA, SAN PABLO 2271, Teléfono 3909, ofrece carbón espino, y quillay. Coke, 9 pesos los 46 kilos. a domicilio. 23-J

ROMANA 1,200 KILOS VENDO barato. Bulnes 216. 23-J

VARILLAS MIMBRE PARA MUEbles y canastos vendo. Avenida Antonio Varas 195, Providencia. 23-J

OCASION: VENDO ROMANA DE 1,000 kilos en perfecto estado, en $ 8000. Pastor Ovalle 302. J-24

VENDO 6,000 SACOS HARINEROS. Molina 1085. 23—J

PARA AUTOBUS, PLANILLAS véndese. Imprenta Bascuñán 185. 23—J

BOMBAS CENTRIFUGAS DE 4" vendo barato. Bulnes 216. 24-J

COMPRO VARILLA MIMBRE, INdicar precio y cantidad. Mapocho 4675.

VENDO ESTUFA PARA LAVANdería para siete planchas. San Antonio 52. 24-J

FABRICA DE LAMPARAS, FAROles de fierro. Santa Victoria 326, sección muebles. 28-J

VENDO SACOS HARINEROS. DOmínica 307.

LEÑA QUILLAY, LITRE, EUCAliptu, seca picada realizo. Mapocho 3001. 24-J

VENDO 2 MARCOS GRANDES PAra espejo, mitad de su precio. Delicias 3081. 24-J

LAVAPLATOS $ 25, MESAS POrradas $ 25, calentador baño 25. Patri. Rosas 1123. 26-J.

LAMPARAS CARBURO $ 4.50. BRAceros $ 5.80, pailas $ 4.—Patri. Rosas 1123. 26-J

BASUREROS $ 7.50, BAÑITOS 10.50, anafes $ 2, cacerolas $ 3.90. —Patri. Rosas 1123. 26-J

CAJONES FIRME VACIO, GRANde vendo. San Pablo 2502.

WICHITA SEIS TONELADAS, EScaso uso se vende. Casilla 2378.

LEÑA EUCALIPTUS, SECA, TROzada o picada. Precios convenientes. Cecilio Farías. Lo Espejo.

VENDO DE OCASION LAMPARA eléctrica, mueble, linoleum muy ancho. Matucana 64.

AMPOLLETAS ELECTRICAS, REAlizo, $ 180 ciento. Teatinos 50. J—26

VENDO OCASION ROMANA IMPORtada, balanza. Matta 1398.

PAPAS 1.a $ 25. 80 KILO, SEMIllón $ 18. Brasil 560. Teléfono 5097. J—24

REALIZO CIEN SACOS DE CAL LA Calera. Exposición 194.

COMPRO LEÑA SECA Y VERDE. Libertad 8 A.

ROMANA 350 KILOS, VENDO BArato. San Alfonso 51.

PRODUCCION LEÑA EUCALIPTUS en Santiago, vendo. Alameda 2593. 3 a 6. J—24

MONTURA CARRETELA, REGALO. Molina 221.

UTILES DE MATRONA, VENDO. Chacabuco 1219. J—24

16.—Dentistas

DENTADURAS USADAS Y QUEbradas compro. Maestranza 158. 23-J

DENTADURAS VIEJAS, COMPRO. San Diego 214.

17.—Escuelas de choferes

ESCUELA DE CHAUFFEURS Y mecánica, atendido por mecánico alemán. Larraín y Cía. Garage Maipú 70. 30-J.

ESCUELA PRACTICA CHAUFfeurs, mecánicos, cursos rápidos, varias marcas. Vicuña Mackenna 456. Arredondo. A—1.o

18.--Extravíos y hallazgos

SE DA GRATIFICACION A PERSOna que dé noticias de Saturnino Molina Henríquez. Cóndor 1044. 24—J

19.—Empleados para comercio y oficinas. (Pedidos y ofrecidos).

NECESITO CAJERA. INDEPENdencia 1988. J-22

NECESITO VENDEDORES. MAEStranza N.o 2, Sastrería. 23—J.

PRECISO DEPENDIENTES ZAPAtería, mercaderías surtidas. Avenida Matta 610. Venir de 4 a 6. 23—J.

ME OFREZCO A LA DISTING sociedad venderles los trajes y más, seriedad y módica comisión Vásquez 61.

JOVEN COMPETENTE EN MERC ría, buenas recomendaciones, tase. Santa Rosa 488.

NIÑAS COMPETENTES Y REC mendadas para acondicionar, ficos y perfumería, necesito. 1352.

NECESITO CAJERA CON REC mendaciones. Santa Rosa 1

SEÑORITA ESTUDIANTE O ven arriendo pieza. Blanco lada 2261.

SEÑORITA PARA CAJERA recomendaciones necesítase. San blo 3101.

NECESITO VENDEDORES tico semanal. Juan Vicuña

OFRECESE SEÑORITA PARA jera. San Diego 1335.

AL COMERCIO ME OFREZCO mo empleado o puesto de sabilidad, ex-comerciante, dad abarrotes o zapatería, 1969.—M. T.

SEÑORITA PARA ATENDER cina necesítase. Esmeralda

NECESITAMOS EMPLEADOS ñoritas para oficinas. Vene las. Plazuela Santo Domingo.

DOS EMPLEADOS, UNO PARA cina y otro para bodega, materiales y propaganda, tan en Casilla N.o 1015.

SEÑORITA PRACTICA MAQU escribir Royal, necesítase. nos 1221. Oficina 11.

SEÑORITA PARA PROPAGA cobranzas, necesito. Sueldo Exijo $ 1,000 como socia. E. L. M.

SEÑORITA OFRECESE PARA pación decente. Dirigirse reo. B. Castro. Rosario

EMPLEADA JOVEN BUENA sencia tenga educación, mendaciones para piezas, Delicias 938.

NECESITO PERSONAS tentes en ventas semanal vincias, sueldo y comisión. cho 2682.

VENDEDOR CON CLIENTELA cesito Bodega Paine. Franklin

SEÑORA PARA CAJERA gocio de poca importancia, Catedral 2809.

Mantequilla
V. Menes

con sal y sin sal

Se vende por kilos a telería, hoteles y coleg Pedidos:

SAN PABLO 3635
Tel. Ing. 75, YUNGAY

LECHE

ofrece la H. de Pudahuel

Se atiende con puntualidad cualquier pedido de colegio, restaurants, hoteles y comerciantes en leche. Pedidos:

SAN PABLO 3635
Tel. Ing. 75, YUNGAY

Margarita dice:

Pepe quedó muy contento
Cuando Julia consintió
En fumar Blanco y Negro,
Que tanto la entusiasmó.

FUME
MARYLAND
BLANCO Y NEGRO
40 c
40 c

Chacras

de 16, 30 y 50 cuadras, ricos suelos bien regados, a las puertas de Santiago, vendo con facilidades de pago.
Tratar:
HUERFANOS 1273

BUENA OCASION

Por no poderla atender se vende una tienda de calzado recién instalada.
Se dan facilidades de pago y no se cobra derechos de llave.
Dirigirse por carta, a N. N.
Casilla 3673

OCASION

ARRIENDASE UNA LINDA-QUINTA

con jardines y árboles frutales, de 8.000 metros extensión, queda a una cuadra carros.

AVENIDA SALVADOR 1107
Tratar: ESTADO 134

Sus Niños

DEBEN TOMAR EN ESTA EPOCA, EMULSION, ¡NO PIDA CUALQUIERA! EXIJA LA MEJOR

EMULSION DE BACALAO CON HIPOFOSFITOS DEL LABORATORIO CHILE

Ventajosa Oportunidad

Llamamos la atención de los interesados hacia las hijuelas que vendemos en Melipilla.

Véase nuestras publicaciones en "Los Tiempos".

BALMACEDA CHARME Y CIA.
AGUSTINAS 1248

23-Jl.

22.—Hoteles y pensiones

HOTEL FORNOS, PIEZA DESDE $ San Diego 117. 31-J

PIEZA PENSION, SANTO DOMINGO 1436. 24-J

HOTEL FLORIDA. — RESIDENCIA extranjera. Habitaciones para familias, matrimonio y personas solas, por meses, precios convenientes muy buena comida, atención esmerada. — Seriedad. Merced 778. 29J

FAMILIA EXTRANJERA OFRECE elegante pieza con pensión. Compañía 2539. 24-J

FOR FOREING COUPLE OR GEN-tlemen monthly table boarders, excellent food. Casa Residencial, Estado 75. 29—J

ALAMEDA 777 CENTRAL ARRIEN-danse piezas, pensión. 23-J

ELEGANTES DEPARTAMENTOS con pensión, encontrará en Catedral 2851. J—25

ARRIENDANSE LINDAS PIEZAS balcón, con pensión. San Martín 609. J—23

HUERFANOS 2986, PIEZA PEN-sión, precios bajos. 24—J

A MATRIMONIO O FAMILIA SIN niños arriendo buenas piezas con pensión. Residencia Villavicencio 360. 24J

PIEZA PENSION, NATANIEL 180. 25J

PRAT 169, ARRIENDO PIEZA CON pensión, sin muebles. 28-J

PENSION, PIEZAS PARA FAMI-lias, días, meses, Hotel Madrid. Bandera 815. 24J

RESIDENCIAL MODERNA. —SAN Antonio 224. Recibe pensionistas, situación inmejorable, toda comodidad. Consulte precios. 26-J

PIEZAS PENSION ARRIENDAN-se. Claras 144. 23-J

SEÑORA SOLA DESEA ARREN-dar en casa familia respetable extranjera, pieza a la calle amoblada con pensión o pieza sola sin muebles. Prefiérese barrio Parque Forestal o Cerro Santa Lucía. Ofertas a J. Erazo. Huérfanos 761. 23-J

DOS PIEZAS A LA CALLE OFRE-cense con pensión. Maruri 225. 24-J

PIEZAS CON PENSION ARRIEN-do, Tarapacá 1019, altos. 23-J

ALAMEDA 1621, PIEZAS PENSION, precios bajos. 25-J

DEPARTAMENTO CALLE, PEN-sión. Lira 176. 30-J

DEPARTAMENTO CALLE, PEN-sión. Carmen 135. 30-J

$ 2 CUBIERTO DOY PENSION DE mesa, mando viandas a domicilio, buena comida, abundante. Serrano 214. 23-J

BUENA PIEZA GRANDE CON pensión ofrece familia honorable. Agustinas 2680. J.23

FAMILIA ARRIENDA CON PEN-sión pieza calle amoblada. Carmen 474. J-24

SEÑORA EXTRANJERA OFRECE piezas amobladas con pensión. Lira 360. J-24

ARRIENDO PIEZAS CON PENSION. San Francisco 323. 26-J

SAN MARTIN 766, PIEZA AMO-blada con pensión 120, mesa 70. 25-J

ARRIENDO PIEZAS CON O SIN muebles. Echaurren 410. 25-J

FAMILIA EXTRANJERA OFRECE pieza con pensión. Arturo Prat 237.

CABALLERO DE RESPETO E HI-jo necesitan dos piezas con o sin pensión, cerca de estación Ñuñoa, sin pensionistas. Sta. Elvira 22.

NECESITO DOS PIEZAS SIN MUE-bles, pensión, caballero solo. Casilla 880.

ARRIENDASE PIEZAS CON PEN-sión. Gálvez 140.

ARRIENDO DOS PIEZAS PENSION. San Isidro 546 B. J—24

120, EXCELENTE PENSION, PIE-za amoblada. San Antonio 812.

PIEZA PENSION. ROSAS 2063.

CON PENSION, PIEZAS. LIBER-tad 80 A.

23.—Instalaciones y accesorios para negocios. (Compra y venta)

MOSTRADOR CON REJA, CAJA especial para oficina, vendo. San Ignacio 882. J—23

SE VENDE UN ESTANTE Y AR-mario para negocios, barato. Calle Lord Cochrane N.o 1373. 25-J

24.—Instrucción y educación. (Colegios, Academias y profesores)

"INSTITUTO SAN MARTIN", SAN Martín 64. Recibe internos, mediopupilos, externos. Profesores de Estado. Exámenes válidos. Kindergarten, preparatorias, humanidades. Ag-16

INSTITUTO DE CONTABILIDAD.— Santo Domingo 831. Teléfono 4136.— Nuevos cursos comercio; especiales para señoritas; nocturnos para empleados. Enseñanza rápida, seria económica de Contabilidad, Taquigrafía, Aritmética, Idiomas, escritura máquina. Diplomas legalizados. A 15

INGLES, MECANOGRAFIA, INSTI-tuto "Pinochet". Huérfanos 1657. J-25

CONTABILIDAD, TAQUIGRAFIA, idiomas, dactilografía, curso rápido y económicos. Instituto Americano de Comercio. Bandera 154. 24-J

PELUQUERIA ARTISTICA, MASA-je científico, estética femenina, pedicuro cirujano, dactilografía, contabilidad. Enseñanza rápida superior por profesoras especialistas. Confiérese diplomas legalizados. Instituto Técnico Profesional. Bandera 70. ¡No confundir dirección! 27-J

CONTABILIDAD Y RAMOS ANE-xos, enseña profesor larga práctica. Método rápido y eficiente. Moneda 1015. Tercer piso. J—30

PEDICURO DIPLOMADO BUENOS Aires a casa de baños o institución. Casilla 5081. 24-J

ENSEÑAMOS: MAQUINA, CONTA-bilidad, idiomas, bailes, música. Venegas Salas. Plazuela Santo Domingo.

ENSEÑAMOS RAPIDAMENTE con-tabilidad, taquigrafía, idiomas, dactilografía. Instituto Comercial. Agustinas 1060. 22-Ag.

FRANCES, PROFESOR TITULADO o con buenas recomendaciones, necesítase. Agustinas 1328.

PROFESORA PIANO, GUITARRA, hace clases $ 15 mensuales. San Francisco 761. 24—J

PROFESORA PIANO TITULADA necesito. Santa Rosa 1469.

25.—Instrumentos musicales, afines y accesorios. (Compra-venta y composturas)

VICTROLAS DE TODOS MODELOS con facilidad de pago, entrega inmediata. San Pablo 2215. Jl-25

DISCOS: TODAS LAS SEMANAS recibimos novedades. San Pablo 2215. Jl-25

VICTROLAS, GRAMOFONOS, COM-posturas económicas, repuestos legítimos. San Pablo 2215. Jl-25

COMPOSTURAS PIANOS, AUTO-pianos, atención personal para confección presupuestos. Casa Doggenweller. Prat 166. Ag—19

MUSICA IMPRESA, LITERATURA musical, inmenso surtido. Casa Doggenweiler. Prat 166. Ag—19

VENDO O CAMBIO UN VIOLIN Y un medio violín, por Victrola Víctor. Club Hípico 1001. J—24

OCASION, PIANO ELECTRICO Y de mano alemán. Delicias 3448. 23—J

OCASION: VENDESE VIOLIN Fon-tecilla 63. 25-J

VENDO BARATO BUEN PIANO estudio. Escanilla 391. 24-J

PIANO VENDO, CUETO 334. 23-J

PIANO ALEMAN VENDO, ESPE-ranza 1001. J-23

VENDO AUTOPIANO FLAMANTE con tres mil pesos rollos. Instalación, baño, espléndida. Rico juego comedor. Todo regalado. Casilla 3299.—J. R. A.

OCASION, VICTROLA PATHE con 26 discos dobles. Andrés Bello 622.

PIANO CASI NUEVO GAVEAU, vendo mitad de su valor. Ahumada 31.

PIANO BLUTHNER REGALO 3,500 pesos. Avenida Central 107. Llano Subercaseaux.

PIANO ELECTRICO, CON TECLAdo, véndese, arriéndase. Huérfanos 2494. J—24

PIANO, VENDO OCASION, REGALAdo. Martínez de Rozas 2682.

VENDO 15 DISCOS VICTOR A $ 5 c/u. Chacabuco 19. J—24

26.—Libros, Estampillas, y Periódicos. (Compra y venta)

COMPRO: LIBROS, REVISTAS, estampillas y discos. San Diego 129. 5-J

27.—Farmacia y Medicina

SIFILIS, GONORREA, CONSULTAS gratuitas 1-6. Nocturna 8.30-10. Clínica doctor Cifuentes. Santo Domingo 1953. J 27

VENDO YERBA EXTRANJERA para toda clase de infecciones crónicas del cuerpo. Victoria 1080. J—24

¡OH ASMATICOS! ¡OH! VOSOTROS que padecéis de bronquitis. ¿Queréis curar pronto y radicalmente? Tomad anti-asmático Colombo y mataréis vuestras dolencias inmediatamente. Agentes exclusivos: Fratelli Castagneto, Delicias esq. San Martín.— Soluz. or. ad. Reg. Sand. Serp. ung. cab. Erb. Is. nitr. jod. potático p. eg. c. 200 0,000 d'ind. tab. alc. inf. m. g. 2000 o|o. Ag—3

INYECCIONES INTRAVENOSAS coloca, especialista. Puente 576. J-24

JOVEN HONORABLE, BUENA PRE-sencia, titulado, práctico tratamientos venéreas, curaciones, inyecciones, etc. Desearía trabajar clínica doctor aquí o en provincias. Escribir: J. E. Sepúlveda. Correo Central, Santiago. 23-J

28.—Materiales de construcción. (Compra y venta

CANALES, CAÑONES, CABALLE-tes, fierro liso realizamos. Chacabuco 31. J—27

PUERTAS, VENTANAS SOBRE medida entrega rápidamente. El Félix. Sotomayor 792. J-25

LADRILLOS MURALLAS FISCA-les primera clase vendo. Chiloé 1678. 25-J

FIERRO GALVANIZADO LISO, "Apollo". Precio bajo. — Bandera 827. Delicias 2360. 26J

COMPRO ESCALA FIERRO CARA-col. Manuel Infante 841. 22—J.

TEJAS DE BATUCO VENDE LA Barraca Llanquihue. Vicuña Mackenna 216. 23-J

LADRILLOS REFRACTARIOS DE todas formas y tamaños, vende: Castro 78. 24-J

MARMOLES DE TODOS COLORES para construcciones, mueblería, vende: Castro 78. 24J

PUERTAS, MAMPARAS, GALE-rías, instalaciones de oficinas y todo trabajo en madera. Hace y entrega rápidamente o también colocado. Fábrica Progreso. Sotomayor 37. 24-J

VENDO 30,000 CASA LADRILLOS, 5 piezas, hall, galería, baño, dependencias patio. Sierrabella 1365. 24-J

FIERRO ACANALADO BLANCO, usado, barato. San Pablo 2502.

GOTERAS, ALBAÑILERIA, CAR-pinteros, tabiques, mosaicos, alcantarillados. Ordenes Quinta Normal 3365.—Recabal. 25-J

VENDO PUERTAS, CAÑONES gas, y fierro de cuatro pulgadas, puerta fierro para bóveda. Monjitas 753.

VIGAS T. U. RIELES FIERRO, construcciones, vendo. Sotomayor 41. J—25

29.—Máquinas, motores, afines y accesorios. (Compra-venta y composturas)

VENDO MAQUINA SINGER DE PIE siete cajones. Santa Rosa 927. 23J

REVOLVEDORAS Y SOBADORAS vendo. Andes 2230. 22—J

VENDO MAQUINARIA PARA FA-bricar calzado. Gálvez 1119. 24-J

VENDO ESCOPLEADORA DE CAR-pintería. Serrano 314. 24-J

VENDO BARATO, RICA MAQUINA coser pie y mano. Echaurren 18. 24-J

VENDO MAQUINA, MUEBLE SA-lón sólo $ 500. Andes 3333. J-23

COMPRO DE OCASION MAQUINA heladera. Teatinos 446. J-23

MAQUINAS APARADORAS. EN-trego con facilidades. San Diego 835. J—23

MAQUINAS COSER SINGER, BA-ratísimas, vendo varias. Nataniel 1179. J—24

VENDO MAQUINA REVOLVEDO-ra nueva con capacidad para seis quintales. B. Guerrero 1035. 24—J

VENDO MAQUINA DE ESCRIBIR Underwood, sin uso. Verla Rosas 1142, de 1 a 3.

COMPRAMOS
máquinas de coser, lana suelta, muebles y colchones.
Atendemos a domicilio.
SAN DIEGO 2116

TALADRO PARA FIERRO, CON cabeza universal, perfecto estado, realiza. Teatinos 831.

MAQUINA PARA TEJER LANA vendo ocasión. Pedro Lagos 1052. 25-J

COMPRO PRENSA HOJALATERO, doblar fierro plancha. Rosas 1123. 25-J

VENDO MOTOR PARAFINA, SEIS caballos. Nueva Matte 1260. 24-J

VENDO MAQUINA PIE SINGER. Aldunate 1538.

VENDESE MAQUINA BATIDORA para fábrica de calzado y estantería mostrador. Romero 2595. J—24

MAQUINAS DE BIOGRAFO PHO-wers y Pathé, vendo. San Pablo 1884. A—18

WINCHES, CALDEROS, BOMBAS, motores vapor, vende. Sotomayor 41. J—25

30.—Muebles. (Compra-venta y composturas)

MUEBLES DORMITORIO, COME-dor, salón, salita, oficina, etc., de esmerada fabricación propia, ofrece la nueva Mueblería "Washington". — Maestranza 442, 444. — Precios muy ventajosos, con grandes facilidades de pago. No compre muebles sin consultarnos. Ag-8

MUEBLES: OFRECEMOS CUAL-quier estilo, precios muy ventajosos; entrega inmediata, grandes facilidades de pago. Consulte nuestras condiciones. Fábrica Sociedad Nacional de Muebles y Maderas. Copiapó 1060, entre Prat y San Diego. Ag.—6

COMPRAMOS
muebles máquinas de coser, colchones y lana sueltos. Vamos a domicilio.
MAESTRANZA 392

VENDO AMOBLADOS COMEDOR modernos, ídem dormitorios, muebles sueltos, roperos, peinadores, veladores, mesas, sillas, colchones lana, catres, estantes para libros. Discos usados, choapinos. San Diego 265. J—23

BAÑOS NACIONALES, $ 10; LA-vaplatos, $ 14; tarros basureros, $ 6; carniceras metálicas, $ 10; lavacopas galvanizadas, $ 4; mesas forradas, $ 15; calentadores a carbón, $ 28. Precios de ocasión. Fábrica Chacabuco 31. J-26

COMPRO AMOBLADO DORMITO-rio y catres de bronce.—G. R. P. Casilla 81 D. 22—J.

VENDO BILLARES CASI NUEVOS, cocina gas, mampara dos hojas, bolas grandes billar. Copiapó 1474. 22—J

MUEBLES DORMITORIOS, COME-dores, salón, escritorios, variedad estilos y especialidad en coloniales. — Precios bajísimos. Grandes facilidades de pago con entrega inmediata. Especialidad sillas desde 100 pesos docena. Venga consultar. Fábrica Nacional de Muebles. Serrano 398. 25J

COMPRO JUEGO DORMITORIO Y colchones, 21 Mayo 773. 26J

SE VENDE TRES CATRES, DOS cómodas, un comedor, dos cunas, en Benavente N.o 483. J-23

COMPRO MUEBLES DORMITO-rio. Almirante Barroso 663.

OCASION 160 PESOS MEDIO amo-blado de sala, 1 trinche 100 pesos. Gorbea 2458, casa 4.

VENDO MESAS CAOBA, SALON jacarandá, lámparas gas, otros muebles. Catedral 2736. 25-J

AMOBLADO SALON, 220; ANTESA-la, 120; alfombrado salón, 120; antesala, 40; estante libros, 90; ropero, 80; peinador, 50; dos cómodas mármol, 90; trinches, 40; sofá tapizado, 40; dos sillones iguales, 25. Santo Domingo 2008.

OCASION! SALON BROCATO 9 pie-zas, 700; alfombra Smirna, 300; piano alemán, 1,800 (costó 3,500). dormitorio roble americano, comedor, escritorio, peinador moderno, colchones. San Ignacio 169.

OCASION VENDO, 2 MESAS DE arrimo con mármol y rico aparador con espejo. Andrés Bello 622.

ALFOMBRAS, TRAJES CABALLE-ros, señoras, lavo, limpio, tiño. Dieciocho 85.

SE VENDE UN MESON DE 8 ME-tros con su estantería, todo completamente nuevo. Agustinas 1036.

DE OCASION VENDO AMOBLADO nogal, tallado. Gorbea 2166.

COMEDOR GRANDE, VENDO $ 30. San Pablo 1549.

REGALO EN $ 1,250, RICO AMO-blado de comedor, con mesa redonda y sillas. Avenida Setiembre 102, Ñuñoa. J—24

VENDO OCASION DORMITORIO, salón, comedor, escritorio, etc. Arturo Prat 848.

MUEBLES SALON, NUEVE PIE-zas felpa, dormitorios $ 980, comedores, sillas, muebles, lámparas coloniales. Domingo Sánchez e hijo. Fábrica San Diego 957.

MEDIO AMOBLADO SALON, MUE-bles dormitorio y cocina grande, por viaje, casi regalado vendo. Sotomayor 833.

VENDO POR VIAJE MUEBLES dormitorio, sala, comedor, catres, cocina. Buscuñán 120.

33. — Oficinas, locales y y garages. (Pedidos y ofrecidos)

MAGNIFICO EXTENSO LOCAL arriendo. Delicias 113. 25—J.

LOCAL SE ARRIENDA, APROPIA-do para garage o bodega. Dirigirse a Morrison & Co. Casilla 212, Santiago. J-24

OFREZCO LOCAL EN MOLINA 656 con habitación apropiada garage y bodega. Tratar: Nataniel 24. J—22

$ 700 EXTENSO LOCAL ASFALTA-do, luz eléctrica, puertas fierro, patio anexo, para industria, garage, bodega, arriéndase. Molina 430. 25—J.

SE ARRIENDA ESPLENDIDO LO-cal para negocio, con o sin habitación. Lord Cochrane 651. 23—J.

LOCAL PARA NEGOCIO ARRIEN-do $ 200 con luz. San Ignacio 197. 23—J.

ARRIENDO JUAREZ 868 PROPIE-dad apropiada industrias. Tratar San Martín 575. 23—J.

ARRIENDASE LOCAL PARA NEGOcio. Pasaje, Cochrane 1461. J—25

ARRIENDASE COMODO LOCAL para negocio, con casa habitación. San Diego 1849. Tratar: Nataniel 904, de 9 a 12 de la mañana. 23—J

MARURI ESQUINA DE PRIETO arriéndase un sitio para construir galpón. Dirigirse: Gálvez 78, 8 a 11 A. M. 24-J

SE ARRIENDA OFICINAS. AGUS-tinas 1220. Tratar de 2-5 P. M. 24-J

ARRIENDO BUENA ESQUINA PA-ra almacén con útiles en Población San Eugenio. Av. Central 2199. 24-J

$ 150 SE ARRIENDA BUEN LOCAL apropiado para bodega de frutos del país. Maestranza 749. Tratar Cuevas 730. 23-J

$ 250 SE ARRIENDA BUEN LO-cal apropiado para bodega o garage. Maestranza 751. Tratar: Cuevas 730. 23-J

GARAGE TEATRO LIRICO, MO-neda 1420, arriéndanse boxes bajo galpón, a 70, 80 y 100 pesos. J-24

$ 100, ARRIENDO ESQUINA NE-gocio habitación. Carmen 1449. Tratar: Sin Ignacio 740

ARRIENDO EN LOPEZ EXTENSA casa apropiada para industria. Sierra Bella 1280. J—28

ESPLENDIDO LOCAL, SOLO $ 350. Catedral 1559.

SE ARRIENDA PUESTO DE CAR-ne. Nataniel 1411.

ARRIENDO LOCAL PARA CIGA-rrería, $ 120, con luz. San Pablo 2967.

ESTABLO MODERNO, BUENA SI-tuación, local grande, contrato, véndese. Casilla 5090. Correo 3. J—24

34.—Operarios para fábricas, talleres, etc. (Pedidos y ofrecidos)

Tipógrafos

MARGINADOR PRENSA PEDAL, necesítase. Esmeralda 650.

AYUDANTE IMPONEDOR FORMAS necesita Imprenta Chile. Morandé 767.

RAYADOR COMPETENTE PARA máquina de discos se necesita. Arturo Prat 1951.

Carpinteros

CAPINTERO RECOMENDADO arre-gla muebles finos. Herrera 550. J—22

CARPINTERO HERRAMIENTAS, necesito. Maruri 812. 24-J

BUEN CARPINTERO MUEBLIS-ta necesito. Maestranza 14. J-23

Sastres, modistas y costureras

COMPOSTURERA MUY COMPE-tente necesita sastrería Lozano. San Antonio 493. 24-J

NECESITAMOS BUENOS VESTO-neros con muestras, pagamos buenos precios. Sastrería Esmeralda, Bascuñán 74. 24—J

NECESITO BUENA PANTALONE-ras, Vilugrón. San Miguel 62. 23—J

AYUDANTE PARA LA MODA QUE termine obra necesito. Santa Rosa 259.

NECESITO 50 OPERARIAS SEPAN trabajar, ropa, bien. Inútil presentarse sin fianza, buenos informes. Benavente 308. 24—J

OFICIALITO SASTRE, AYUDAN-tas vestoneras, necesito. Bulnes 11.

Zapateros

COSEDOR PARA MAQUINA BLACK se necesita. Maestranza 755. 23-J

FABRICA CALZADO NECESITA aparadoras, maquinistas, puntilleras. Chacabuco 554. 24—J

ZAPATERO COMPOSTURERO, NE-cesito. Providencia 3027. J—23

10 ZAPATEROS COMPOSTUREROS necesito. Brasil 31. 23—J

NIÑAS MUY COMPETENTES EN-vase calzado señora, que sepan recortar a tijera, necesita. Gálvez 174.

CORTADOR DE CALZADO SEÑO-ra, muy competente con buenos informes, necesita. Gálvez 174.

ZAPATERO COMPOSTURERO SE necesita, pago bien. Merced 380.

ZAPATERO COMPOSTURERO NE-cesito. San Francisco 741.

NECESITO ZAPATERO COMPOS-turero urgente. Vicuña Mackenna 336.

ZAPATERO BUEN COMPOSTURE-ro necesito. Victoria 1054. 24—J

Oficios varios

SE NECESITAN MAESTROS COM-petentes hojalateros y oficiales. Av. Irarrázaval 132. 25-J

ENGRAMPADOR SE NECESITA EN Fábrica de Calzado, en Artesanos 633. 23-J

PREPARADORAS PARA SOMBRE-ros de señoras necesito. Sueldo, 250 pesos. San Diego 411. 23J

CABALLERIZO HERRADOR COM-petente y con buenos informes necesito. Viña Vial, Llano Subercaseaux. 23-J

AYUDANTE PASTELERO COMPE-tente necesitamos. Morandé 633. 23J

NECESITO AYUDANTE CONFITE-ro que sepa su oficio. Fábrica de Chocolates, Andes esquina Lourdes. 24-J

MECANICO COMPETENTE RECO-mendado para camiones Ford, necesito. Santa Elena 1216. J-24

NECESITO BORDADORAS. AVENIda Matta 351. J—24

PREPARADORAS EN SOMBREROS que sepan bien, trabajo todo el año, se necesita. Casa Raymonde. Estado 21. 24-J

NECESITO HOJALATEROS COM-petenes. Manuel Rodríguez 91. 24-J

GASFITER PARA ALCANTARI-llado necesito. Maipú 847.

NECESITO BUEN OPERARIO FA-bricación velas cera. Santos Dumont 530. J—24

PREPARADORA SOMBREROS NE-cesitamos. Catedral 1878. 24-J

HOJALATERO GASFITER COMPE-tente, buen sueldo. Moneda 2083.

NECESITO CORTADOR FABRICA confección, prefiérese sepa cortar cuchillo. Benavente 303.

REPUJADORES HOJALATEROS de banco necesítase. Matta 1454.

OPERARIO COMPETENTE QUE sepa cortar jabón, buenas recomendaciones, necesito. Fábrica Jabón. Casilla 1354. Central.

NECESITASE PREPARADORA SOMbreros señoras. Pasaje Balmaceda 4.

MAESTRA Y SEGUNDA, NECESI-tase competente. Agustinas 517.

35.—Oficios y servicios diversos. (Pedidos y ofrecidos)

Peluqueros

PEINADORA A DOMICILIO, PRE-cios muy módicos. Ordenes: Santa Rosa 172. 23—J

NECESITO BUENA PEINADORA, Rosas 948. 23J

PEINADORA COMPETENTE NE-cesito, se dan garantías. Puente 576. J-24

PELUQUERO NECESITO, SAN Diego 1934.

NECESITO PELUQUERO COMPE-tente. Maestranza 443. 24-J

PELUQUERO, NECESITO, VIER-nes y Sábado, doy 55 o|o. Peluquería Japonesa. Brasil 738.

PELUQUERO, NECESITO LOS SA-bados. San Pablo 2388. J—24

PELUQUERO, NECESITO, SAN PA-blo 2405.

PELUQUERIA TAPIA, BASCUÑAN 17, persona competente ondulación, necesito.

NECESITO PELUQUERO FIRME. Franklin 1133.

Cocineras

NECESITO COCINERA PARA Fue-ra de Santiago, con o sin niños. Grajales 2154. 23-J

NECESITO COCINERA MUY COM-petente y niñera con recomendaciones para matrimonio extranjero. Fontecilla 63. 23-J

COCINERA TENGA GUAGUA. RO-sas 2033. 23-J

NECESITO COCINERA. CATEDRAL 1941. 23-J

COCINERA AYUDE QUEHACERES, recomendada, necesito. Gálvez 641. J-23

COCINERA MANO, PIEZAS, ETC., necesito. Esmeralda 650. J-24

EMPLEADA SEPA COCINAR, NE-cesito. Grajales 2060. J-23

COCINERA QUE SEPA BIEN SU trabajo se necesita. Nataniel 832. J-24

COCINERA CON RECOMENDACIO-nes necesita matrimonio alemán. Huérfanos 3176. J-23

COCINERA, EMPLEADA PIEZAS, necesítase. San Miguel 169. J-23

COCINERA Y EMPLEADA MANO, sueldo sesenta pesos. Castro 205.

COCINERA CON HIJA NECESITO. Castro 205.

COCINERA CON RECOMENDACIO-nes, de regular edad, necesito en Chacabuco 423.

COCINERA Y SIRVIENTA DE MA-no, necesítase. Mosqueto 564. 25-J

COCINERAS, TODA CLASE SER-vidumbres, recomendadas ofrece La Veloz, Agencia más central. Delicias 842. 25-J

COCINERA NECESITO. CLARAS 437.

NECESITO BUENA COCINERA para dos personas. Catedral 2871. 24-J

NECESITO COCINERA, COCINE-ría Ecuador. San Pablo 1964. 25-J

COCINERA, SIN NIÑOS, PARA PO-ca familia. Sueldo $ 60. Compañía 2480. J—25

COCINERA, NECESITO. SANTO DOmingo 2631. J—25

NECESITO COCINERA, HUERFA-nos 638. J—24

COCINERA COMPETENTE, NECE-sito. Agustinas 2680. J—24

COCINERA, NECESITA MATRI-mononio solo. Prat 154. J—24

NECESITO COCINERA, VICTORIA 784, pensión "El Mono". J—25

SE NECESITA AYUDANTA DE CO-cina. Agustinas 1220. 25-J

COCINERA NECESITO: LIBERTAD 644.

COCINERAS, NIÑERAS NECESI-ta La Radio. San Pablo 950.

AJEDREZ

La Escalera N.o 9

LA ESCALERA N.o 9

N.o	NOMBRE	RESIDENCIA	N.o 8	9	Sdo.
1	Isidoro Stieffel	Santiago	10	F V	14
2	Vicente Arias	Santiago	18	F V	22
3	T. Montecino	Santiago	36	S B	41
4	A. Rodrigues	Valparaíso	89	S B	44
5	E. Zaffiri	Santiago	5	S B	10
6					
7	H. Molina	Santiago	39	S B	44
8	E. Raab	Santiago	36	S B	41
9	Doctor Vidal	Rengo	43	S B	48
10	Gonzalo Toro T.	Santiago	—	S B	5
11	Luis Muñoz	Santiago	35	F V	39
12	José D. Gómez	Santiago	12	S B	17
13	Daniel Prieto	Santiago	37	S B	42
14	A. Wacholz	Valparaíso	14	NM	9
15	E. Ledermann	Valparaíso	19	NM	14
16	V. Ovando D.	Santiago	31	S B	36
17	E. Baldrich	Santiago	13	NM	8
18	Jorge Hesse	Valparaíso	5	NM	0
19	I. Berríos	Santiago	18	NM	13
20	A. Monsalve	Valparaíso	20	F V	24
21	Adela Quintana	Chanco	31	S M	27
22					
23	V. Villegas del H.	Valparaíso	28	S B	33
24	F. Villegas del H.	Valparaíso	29	F V	33
25	H. Sanhueza	Santiago	10	S B	15
26	J. S. Wood	Santiago	15	F V	19
27	Cres Muñoz	Santiago	0	NM	0
28	C. Bolívar	Santiago	0	NM	0
29	R. Olivares L.	Santiago	15	S B	20
30	Gab. Vargas V.	Santiago	28	S B	33
31	J. Quezada	Los Andes	8	F V	12
32	R. Montaubán	Santiago	20	NM	15
33					
34					
35	E. Lafourcade	Santiago	19	NM	14
36	H. Ureta	Santiago	7	F V	11
37	J. Padilla	Valdivia	11	F V	14
38	R. Albornoz	Santiago	5	NM	0
39	A. Díaz B.	Santiago	7	S M	3
40	Ignacio Herrera	Valparaíso	33	NM	18
41	Fabrice Folatre	Santiago	19	S B	24

VARIANTES EXIGIDAS

D x T igual 21
T x T igual 21
P 7 C igual 14
P 6 A igual 2
P 7 3 igual 2
Otras D igual 3
R 5 R igual 1
R 5 A igual 1
P 3 R igual 1
T x A igual 2

N.o 6. — Salió fuera.
N.o 10 — Salió fuera.
N.o 22. — Salió fuera.
N.o 37. — P 7 C (A x P) mate.
N.o 10. — Ocupa el puesto de E. Velasco.

Escaleristas: Se les ruega anotar junto con la firma el N.o que ocupan en **La Escalera.**

N.o 24. — T x T. C 4 D 5 A. 7 3 A.

A x P.
N.o 26. — Id. Id.
N.o 31. — Id. Id.
N.o 11. — Id Id.
N.o 20. — Id. Id.
N.o 2. — V de P 7 C.
N.o 1. — V de P. 7 C.

Al señor A. Rodríguez se le subieron cinco peldaños por ser el remitente de este hermoso problema.

AMOS BURN.

1.a PARTIDA

BLANCAS	NEGRAS
J. Quezada	C. Anfruns
1. P 4 R	P 4 R
2. C 3 A R	C 3 A D
3. P 4 D	P. x P
4. A 4 A	C 3 A R
5. O - O	C x P
1.	P 4 D

2.a PARTIDA

BLANCAS	NEGRAS
C. Anfruns	J. Quezada
1. P 4 R	P 4 R
2. P 4 A R	P x P
3. C 4 A R	P 4 C R
4. A 4 R	A 2 C
5. P 4 T R	P 5 C
6. C 5 C	

El señor Julio Quezada de Los Andes se le contestará a 7Blancas y 6 Negras y le advertimos que hemos publicado ya dos veces este anuncio (Tiempos Jueves 15).

Sara Espina, San Bernardo.— en "Los Tiempos" del Jueves volvemos a explicar lo que es "La Escalera", su solución es mala, haga otro empeño, con otro problema.

Señor Klemer. Lo necesitamos de 6 1|2 a 8 1|2 P. M., en nuestra oficinas.

AMOS BURN.

BUENA COCINERA JOVEN PARA matrimonio solo necesítase. Independencia 223. Tratar, de 2 a 3. 24-J

COCINERAS, NECESITO. BANDE-ra 339.

NECESITO COCINERA RECOMEN-dada, Delicias 1936.

NECESITO COCINERA COMPE-tente, 70 pesos. Agustinas 1523. J—24

Lavanderas

LAVANDERA PARA LAVAR EN casa particular, con buenas recomendaciones, necesito. Tratar: Avenida Manuel Montt 815, de 2 a 6 de la tarde. J—23

LAVANDERA PARA HOTEL PAL-ta, San Diego 902. 24-J

LAVANDERA NECESITO URGEN-te, buen sueldo. Vergara 432. 24-J

LAVANDERA PARA LAVAR DEN-tro casa, necesito. Madrid 919.

Mozos

MOZO RECOMENDADO COMEDOR y aseo, poca familia, se necesita, sueldo 80 pesos. Londres 63. 23-J

Niños

NECESITO NIÑO DE 13 A 14 años aprendiz tienda. Tratar: San Diego 1419. Prefiero español. J—23

NECESITANSE NIÑOS APRENDI-ces electricistas. Nueva York 75 A.

NECESITO MUCHACHO PARA MO-zo almacén. San Francisco 106.

NECESITO MUCHACHO PARA mandados, 15 a 18 años. Buenas recomendaciones. Ahumada 60.

NIÑO RECOMENDADO, MANDA-dos necesito. Huérfanos 1059. Galería Edwards (sastrería).

NIÑO 12 A 15 AÑOS, PARA OFI-cina necesítase. Exígese recomendaciones. Compañía 1065. Oficina 27.

NIÑO DESPACHAR CARBON NE-cesito. Franklin 1165.

NECESITO NIÑOS PARA VENDER dulces, ambulante, sueldo, comisión. Madrid 1280. J—24

Oficios y servicios varios

SE NECESITA EMPLEADA PARA quehaceres de casa. Santa Filomena 188. 23J

EMPLEADA PARA LAS PIEZAS, con buenas recomendaciones. Tratar 1 a 4. Claras 688. J—24

NIÑERA COMPETENTE, RECOMENdada, para una guagua, necesita matrimonio. También empleada cocina. Castro 710. J—23

NECESITO EMPLEADA PARA que-haceres de casa. Sama 1610. 23J

SE OFRECE SEÑORITA EMPLEO decente, San Ignacio, Sur, 385. 25-J

ADMINISTRADOR, SE OFRECE agricultor del sur, joven, casado, para atender administración de fundo, cualquier trabajo. Puede presentar garantía. Dirigirse: L. M., casilla 81-D. 24-J

NIÑA PARA LAS PIEZAS NECE-sítase. Santo Domingo 1873. 25-J

NECESITO REPARTIDOR DE CAR-ne con recomendaciones. Pinto esquina Escanilla. 23-J

TRABAJADORES DE CAMPO SE necesitan. Av. Pedro de Valdivia N.o 3000, Lo Valdivieso. 26-J

EMPLEADA PARA CUIDAR NIÑI-ta recomendada necesito. San Diego 75. 23-J

TRASTEJADOR COMPETENTE, necesito. Maruri 812. 24-J

PODADOR PARA PARRON NE-cesito. Maruri 812. 24-J

EMPLEADA PARA COMEDOR Y piezas se necesita. Villavicencio 315. 23-J

EMPLEADA TODO SERVICIO PA-ra matrimonio solo, buenas recomendaciones. San Martín 893. J-24

EMPLEADA PARA LA MANO SE necesita en Santo Domingo 1750. Inútil presentarse sin excelentes recomendaciones, de 12 a 2. J-24

SE NECESITA UNA SIRVIENTE Catedral 2038. J-23

JOVEN CON 8 AÑOS DE PRACTI-ca en administración de fundo se ofrece para cualquier puesto en fundo, con buenas referencias. Dirigirse: P. C., García Reyes 75. 23—J

NIÑA PARA SERVICIO, DOS PER-sonas, buen sueldo, necesito. San Pablo 2215. 24-J

AYUDANTE CORTADOR CARNE. Tarapacá 1069.

NECESITO EMPLEADA PARA aseo de oficina. Compañía 3030.

EMPLEADA DE MANO NECESI-to, sueldo $ 40. Correa 1602 esquina Hornillas.

JARDINERO NECESITASE ARRE-glar jardín chico. Arturo Urat 280.

NECESITO NIÑITA PARA MAN-dados. Avenida Ecuador N.o 3439, casa 21.

LUSTRADOR NECESITO. SAN DIE-go 113.

JOVENCITO NECESITO PARA aseo de oficina y mandados. Avenida Matta 638

NECESITO ASFALTADORES, CA-lle Nataniel esq. Copiapó.

NECESITO EMPLEADA PARA LAS piezas. Serrano 190.

SIRVIENTE DE PIEZAS, CON RE-comendaciones, necesito, sueldo setenta pesos. Dieciocho 755.

EMPLEADA AGIL POCOS QUE-haceres necesítase. San Antonio 741. 25-J

MATRIMONIO SOLO, NECESITASE cama adentro. Ella lavandera, él jardinero. Inútil sin recomendaciones. Los Leones, Avenida San Luis 172.

EMPLEADA TODO SERVICIO. CARmen 169.

REPARTIDOR PARA CARRETELA con carnet y recomendaciones, necesito. Puente 577.

EMPLEADA PARA PIEZA, SE NE-cesita. Villavicencio 315. J—24

OFREZCOME DE COBRADOR CON buenas garantías. Serrano 730. J—24

URGENTE, NECESITO AMA DE leche. Irarrázaval 302, frente Fábrica de Tejidos. J—27

SERVICIO DE SEÑALIZACION. FErrocarriles del Estado. Estación Yungay necesitan dos albañiles para trabajos en la línea. Presentarse hoy Martes de 9 a 11 horas. — El Secretario.

NECESITASE NIÑA PARA LA VENta, recomendada. Paz 964. J—24

NECESITO EMPLEADA. SAN MAR-tín 940.

NECESITO PIANISTA QUE CAN-te. Salas 268. Bar La Rosa. 25-J

REPARTIDORES DE VINOS CON carretela y reparto necesito. Santa Rosa 317. 24-J

VENDEDORES DE VINO, BUENA comisión, necesito. Santa Rosa 317. 24-J

EMPLEADA JOVEN BUENA PRE-sencia, sepa la cocina, tenga recomendaciones necesito. Delicias 938.

EMPLEADA NECESITO, BUEN sueldo. Rosas 1883 (Casa 6).

EMPLEADA NECESITO. PEDRO Lagos 1341. 24—J

MUCHACHONA NECESITO QUEHA-ceres de casa para campo, cerca Santiago. Sueldo $ 40. Tratar: Carmen 1480. 24—J

PEONCITO CAMPO, TRABAJADOR sopa hortaliza necesito. Tratar: Carmen 1480. 24—J

EMPLEADA Y COCINERA NECEsito. Santa Rosa 1469.

OFRECESE UNA PRIMERIZA TOda leche. San Diego 1529, casa 2.

NECESITO SEÑORITAS. CHACAbuco N.o 56.

EMPLEADA PARA COMEDOR, NEcesita Hotel Trianon. Chacabuco 1.o B. J—24

NIÑERA RECOMENDADA, NECESIto. Recoelta 948. J—24

36.—Pensión en familia

FAMILIA ARRIENDA PIEZA PENsión, jóvenes honorables| San Martín 852. 23-J

FAMILIA OFRECE BUENA PIEza pensión. Catedral 2429. 24—J

FAMILIA OFRECE PIEZAS CAlles, pensión. Recoleta 287. 24-J

FAMILIA ARRIENDA PIEZA PENsión. Serrano 211. J—24

FAMILIA, BUENAS PIEZAS, PENsión. Bulnes 30. J—24

CASA FAMILIA ARRIENDA PIEza pensión, con muebles. Castro 95. J—25

FAMILIA ALEMANA, ARRIENda pieza grande asoleada, balcones calles, matrimonios, con pensión. Brasil 70. J—24

38.—Préstamos e hipotecas

$ 1,000 HASTA, $ 20,000 HIPOTECA, Santa Rosa 644. 23J

PRESTO CUALQUIER CANTIDAD dinero. Libertad 10. 24—J

NECESITO 1,000 PESOS, PAGO buen interés. Correo 2, a G. L. E.

NO DEBE UD. AVERGONZARSE de preguntar lo que ignora. Quiere la más segura y próspera inversión de su dinero? Hágalo en hipoteca, por la experimentada oficina Labarca Feliú, que cuenta con 41 años de no interrumpido éxito, en esos negocios! Bandera 345.

40.—Profesionales

LUIS MANUEL RODRIGUEZ, Abogado. Amunátegui 225. 31 A.

ZURCIDOS INVISIBLES: NOTAble zurcidor japonés. Especialista único. Especialidad en viraduras. Transformaciones perfectas. San Diego 228. Teléfono 667. No confundirlo. Se evitará molestias. Señal: letrero luminoso. 28—Agost.

ARQUITECTO EXTRANJERO. — Construcciones y transformaciones. Dirigirse; "Arquitecto", Correo Central. A-13

CONDOR 1158, CASA ANTIGUA, única, especialidad zurcidos invisibles. Jersey, viraduras, hechuras. Transformaciones. Ag-17

SOBRETODOS REGALADOS, DEpósito casimires, precio fábrica, $ 12. Sección sastrería, hechuras, 70. Vicuña Mackenna 1080. 21-Ag.

41.—Prendas de vestir

ABRIGOS NUTRIA ELECTRIC, Murmel, visón, echarpe kolinsky, capa herminette, vendo cualquier precio. Merced 390. 31-M

ABRIGOS Y TERNOS DE OCASION de todas medidas, colores y corte de moda vende con facilidades pago "La Cantábrica", Esmeralda 863, entre 21 de Mayo y San Antonio. Ag-1.

$ 200 REGALO PALTO ESPUMIlla y gamuza; $ 150 paltó topo legítimo (usado); $ 60 traje negro lana. San Ignacio 210.

42.—Personas buscadas

"SUB-OFICIALES EN RETIRO".— Urgente, por asunto que les interesa, deseo saber del Sargento 1.o Alfredo Aguayo Yáñez y Sargento 2.o Cayetano Orellana Ponce, ambos licenciados por inválidos el año 1920. Noticias, a Ismaela González. Hotel Oddó, Ahumada 327. J—23

EN SANTA ROSA 239 NECESITAse al caballero que vió el piano Sábado 17. 23-J

AL MAESTRO MALTEZ, TAPICEro, necesítase en San Diego 136 A. J-23

MARGARITA ROJAS DE JARA desea saber de su hijo José Antenor Venegas. Santa Mónica 253. J-23

NECESITO A ELISEO CARO ROjas. Dirigirse: Cisterna. Goycolea esquina San Diego. J—24

DESEASE SABER DE GEORGINA, empleada que estuvo en la Hacienda Peralillo. Preséntese a Dieciocho 406. 24-J

SE DARA GRATIFICACION quien dé noticias de Segundo Santibáñez. Avenida Matta 390.

43.—Profesionales pedidos y ofrecidos.

NECESITO URGENTE MATRONA recién recibida. Muy conveniente. Dirigirse E. C. Correo 3. J—23

JOVEN TECNICO EN TELEFONOS, sitófonos y radiotelefonía se ofrece para mantención de servicios en casas comerciales y oficinas públicas. Por carta o personal. Gálvez 924.—M. B. E.

ALEMAN AGRICULTOR SEPA plantaciones forestales, viña, necesito. Doyle enormes ventajas. Fundo lado estación. Casilla 880, Santiago.

44.—Remates

JUAN CAMPANELLA, MARTILLEro. Maule 1008, casa 5. 26—J

NEFTALI 2.o ARCE, MARTILLERO Oficina Londres 1 esquina Delicias. 25—J.

ARTURO SANCHEZ, MARTILLEro. Ordenes: Bascuñán 120. 30—J

REMATE DE LA CASA DE PENsión, Andrés Bello 790, mañana Sábado, a las 2 P. M. Hay: aparador, mesa, sillas, loza, alcuzas, cuchillería, rica cocina para hotel, útiles cocina, enlozados, peso mostrador, divisiones, damajuanas, chuicos, botellas, espejos y demás a la vista. —Otto Maass. Artesanos 901.

Gran Remate

DE LA BARRACA DE LOS SEÑORES

WILLIAMSON Y Cia.

CONTINUARA HOY

Viernes de 10 a 12 y de 2 P. M.

En Av. IRARRAZAVAL 407

Se rematará hoy el saldo de la maquinaria y roble grueso en primer lugar, para terminar con la madera elaborada de 1.a clase.

LUNES, ULTIMO DIA DE SALDOS

ARCADIO MEZA SALINAS

Martillero de Hacienda.

"EL TATTERSALL"

En la FERIA que se efectuará

EL VIERNES 23

entre otros lotes de ganado gordo y para engorda SE REMATARAN:

LLEGADOS DE CAMARICO:
40 novillos de 3 a 4 años.
LLEGADOS DE PANIAHUE:
15 bueyes gordos.
20 novillos gordos.
LLEGADOS DE SAN JAVIER:
8 vacas paridas de LECHERIA de ternero chico.
LLEGADAS DE LA UNION:
13 vacas gordas.
7 bueyes idem.
LLEGADAS DE TINGUIRIRICA:
2 carros de ovejas de muy buena clase.
LLEGADOS DE CURIMON:
21 caballares de tiro y silla.
6 mulares de arado y carga.

GERENTE.

NOTA: "SEGUROS".—La Sociedad se encarga de asegurar los animales que vengan consignados a sus Ferias. Detalles en nuestra Oficina y Revista Semanal.

Remate "LA ROYAL"

EL 26, A LAS 9 1|2 A. M.

Por órden de la INSPECCION DE CASAS DE PRESTAMOS, serán puestas en remate las operaciones vencidas y comprendidas entre los números 1470 al 1837.

Rogamos a nuestros clientes pasen a cancelar o renovar antes de dicha fecha.

ESTADO 56

REMATES DE PRENDAS DE PLAZO VENCIDO

Hoy Viernes 23 de Julio, a las 9 y media A. M., el martillero señor Calvo, rematará en la **Casa de Préstamos "EL GALLO", Av. Delicias N.o 3333,** las prendas no rescatadas y comprendidas entre los números 19,350 a 21,627 y 27,348 a 30,547.

Hay: cortes casimir, sobretodos, armas de fuego, piezas lienzo, catres bronce.

Hoy Viernes 23 de Julio, a las 10 y media A. M., el martillero señor Meza, rematará en la **Casa de Préstamos "LA RECOLETA", calle Dardignac N.o 573,** las prendas no rescatadas y comprendidas entre los números 69,011 a 70,643 y 82,291 a 84,168.

Hay: bicicletas, cortes casimir, victrolas, ternos, mantón seda, alhajas, etc.

Hoy Viernes 23 de Julio, a las 2 P. M., el martillero señor Balmaceda, rematará en la **Casa de Préstamos "LA CRUZ BLANCA", Av. Independencia N.o 360,** las prendas no rescatadas y comprendidas entre los números 63,226 a 66,342 y 51,035 a 54,867.

Hay: ternos, armas de fuego, catres bronce, plaquées, cortinas, muebles, joyas.

Hoy Viernes 23 de Julio, a las 4 P. M., el martillero señor Rivas, rematará en la **Casa de Préstamos "LA RIOJANA", Av. Independencia N.o 319,** las prendas no rescatadas y comprendidas entre los números 35,825 a 38,568 y omitidas.

Hay: cortes casimir, rebozos, manteles, sillas Viena, victrolas, alhajas, etc.

Las prendas estarán a la vista desde dos horas antes del remate.—

PAGO AL CONTADO.

EL INSPECTOR.

El Sábado 24 de Julio, a las 9 1|2 A. M., el martillero, señor Calvo, rematará en la **Casa de Préstamos "LA VICTORIA", calle San Pablo N.o 2312,** las prendas no rescatadas y comprendidas entre los números 78.835 a 79.645 y 30.452 a 31.145.

Hay: victrolas, maletas cuero, máquinas coser, manteles, cortes casimir, etc.

El Sábado 24 de Julio, a las 10 1|2 A. M., el martillero, señor Meza, rematará en la **Casa de Préstamos "LA SANTA JUANA", calle San Borja N.o 171,** las prendas no rescatadas y comprendidas entre los números 56.806 a 58.557 y 32.449 a 33.719.

Hay: máquinas coser, ternos, cortes casimir, ponchos, pieza lienzo, alhajas.

El Sábado 24 de Julio, a las 3 P. M., el martillero, señor Balmaceda, rematará en la **Casa de Préstamos "LA ÑUÑOA", Avenida Irarrázaval N.o 3517,** las prendas no rescatadas y comprendidas entre los números 70.921 a 72.089.

Hay: cortes casimir, rebozos, armas de fuego, sillas montar, cortinas, joyas.

Las prendas estarán a la vista desde dos horas antes del remate. PAGO AL CONTADO.

EL INSPECTOR.

CASA COMPRO AL CONTADO

hasta por $ 40,000, que sea esquina, con local para almacén y en barrio comercial.

VENDO DOS CASAS en calle Sotomayor, juntas o separadas. Precio por las dos: $ 50,000.

OTRAS DOS CASAS en calle Loreto: una grande de dos pisos y otra chica de un piso.

QUINTA en Avenida Larraín frente Plaza, con carros a la puerta; 10,000 metros cuadrados totalmente plantados de árboles frutales. Precio por metro cuadrado: $ 11.

BERNARDINO OPAZO VERGARA

TEATINOS 158 **CASILLA 2185**

45.—Rodados, accesorios y caballos. (Compra y venta)

VENDO CARRETELA CARNICERA aperada. Maestranza 1556. J—23

SE VENDE UNA CARRETELA Con ferretería importada, arneses, caballo de tiro solo. Nueva Maruri 1045. 23J

COCHE DE DOS RUEDAS VENDO. Tratar Correa 1255 (Negrete). 25-J

CABALLO DE TIRO SOLO COMpro. Maestranza 601.

CARRETELA DOS CABALLOS, arneses, vendo. Tratar, de 1 a 4. Santa Filomena 181. 24-J

NECESITO CARRETONES PARA sacar escombros. San Francisco 106.

VENDO CARRETON CON DOS caballos, buena ferretería, eje del 60. Franklin 1037. 24-J

VENDO BUENA CARRETELA FIRme, con arneses. San Diego 1462. 25—J

COMPRO CABALLO TIRO SOLO. Delicias 3875. J—24

47.—Servicios y cosas útiles para familias

CHOMPAS, GUERESAS, DE FANTAsía, tejidas de punto, $ 11; chalecos, $ 16; trajecitos niñitos, $ 10. Vende la Fábrica: Subercaseaux 659. A-5

PELUQUERIA, SEÑORAS Y NIños, San Antonio 69-73. D. Díez. — Especialidad cortes melenas, servicio niños, ondulación permanente. Aplicaciones tinturas. Julio 24

REALIZO RIBETES DORADOS para sombreros a $ 3 ciento. Maquinitas para tejer choapinos $ 2 con dibujo gratis. Galería San Carlos 1. 5—Agosto.

REALIZO UN LOTE DE CHOAPInos finos. San Diego 265. 23—J.

COMPRO COLCHONES USADOS, toda clase muebles. Delicias 3367. J-28

COMPRO COLCHONES USADOS, toda clase muebles. Delicias 3367. J-28

AGUSTINAS 1520, VENDESE Trajes, facilidades, recibo hechuras. 21A

CORTE MELENA, ONDULACION, estracción vello. San Antonio 265. 24-J

SEÑORAS: CONFECCIONES TRAjes, batas y abrigos. Precios bajos. Gálvez 378.

ENSEÑO HACER CHOAPINOS, dando maquinita y material dibujado. Tarifa reducida. Tratar: Galería San Carlos 1. J—25

52.—Socios capitalistas e industriales. (Pedidos y ofrecidos)

NECESITO SOCIO PEQUEÑO CApital industria, beneficios comprobados.—M. Espejo. Gálvez 179. 24-J

SOCIOS, SOCIAS 2,000 Y 5,000 PEsos capital necesitan. Pedregal 82.

Rivas y Calvo

REMATE DEL MENAJE DE CASA

AUTOMOVIL PIERCE ARROW TURISMO Y MOTOCICLETA WENDERS, DEL SEÑOR LUIS DAGORRET, EL SABADO 24, A LAS 2 P. M.

275 - BASCUÑAN GUERRERO - 275

(Por haberse ausentado a Europa)

— HAY: —

SALON.—Rico autopiano americano con piezas escogidas, amoblado estilo antiguo forro tapicería compuesto de dos sofáes, 2 sillones y seis sillas, **linda lámpara eléctrica Luis XVI de bronce cincelado y cristal Baccarat de 12 luces, gran espejo marco dorado con consola,** alfombra de centro, cuadros al óleo, mueble para música, **cuatro lindos cortinajes de brocato color oro listado con lanzas de bronce,** biombo dorado de cuatro hojas pintado al óleo, jarrón de plaqué y cristal, figuras de biscuit, **mesa de centro dorada Luis XVI, con mármol,** etc.

ESCRITORIO.—Amoblado Chesterfield forrado en cuero compuesto de un sofá y dos sillones, escritorio de cortina de roble americano, dos estantes para libros, archivador, alfombra de centro, lámpara, eléctrica, cuadros al óleo, mesa de centro, **caja de fondos,** etc.

HALL.—Amoblado de asiento tapizado en cuero compuesto de dos sofáes y cuatro sillones, mesa de centro, alfombra, **lámpara de pie con pantalla,** juego de mesitas para té, gobelinos, cuadros al óleo, plafoniers de bronce y cristal, ganchos de pared, jardinera de terracotta con pedestal, reloj de pared, etc.

COMEDOR.—Amoblado estilo inglés con Vitraux compuesto de aparador, trinches, mesa redonda de extensión, 12 sillas tapizadas, alfombra de centro, lámpara eléctrica de madera, servicio de porcelana, cristalería, reloj de pared, servicio de plaqué para té, cuadros al óleo, cubiertos, estufa a gas y diversos otros objetos de plaqué, etc.

DORMITORIO I.—Amoblados de nogal importado estilo Renacimiento, compuesto de ropero de un cuerpo, peinador, cómoda y dos veladores, marquesa con sommiers, amoblado de asiento tapizado en brocato color frutilla compuesto de un diván, sillón y esquinero, alfombra de centro, lámpara de pantalla, dos lamparitas para velador, grabados religiosos, reloj de fantasía.

DORMITORIO II.—Amoblado estilo Luis XVI con bronces, compuesto de ropero de un cuerpo, chiffonier, peinador y velador, catre de bronce, diván tapiz cretona, mesa de centro, alfombra, grabados, lavatorio mural, de desagüe, etc.

BAÑO, COCINA Y VARIOS.—Tina de baño de fierro enlozado, Califont "Le Bayard", lavatorio de desagüe, mueble para calzado, cocina a gas importada, mesones, muebles para cocina, dos baterías de cocina de fierro enlozado y aluminium, frascos para especies, y muchos otros objetos para cocina, amoblado y paragüero de Viena, guardarropas, escritorio para niño, muebles para despensa, etc.

A LA VISTA HOY VIERNES 23, DE 2 A 6 P. M. Y SABADO DESDE LAS 9.30.

CARLOS RIVAS VICUÑA
Y ARTURO CALVO MACKENNA
MARTILLEROS DE HACIENDA.

NOTA.—El automóvil y la moto se rematarán a las 4 P. M.

REMATE DEL MENAJE DE CASA

DEL SEÑOR ALAN ROZAS ARAVENA

(POR CAMBIO DE DOMICILIO)

Hoy Viernes 23, de 10 1|2 a 12 y de 2 adelante

2036 ROSAS PASADO BRASIL

— HAY: —

SALON.—Lámpara eléctrica de 5 luces, alfombra de una pieza, **amoblado estilo inglés tapiz seda morada de:** 1 sofá, 2 sillones, 4 sillas, 2 cortinas de seda y punto, cuadros, mesa de centro dorada enjuncada, **linda consola y espejo dorado,** pedestales, vitrina dorada Luis XVI, estatuas, jarrones, etc.

HALL.—Bomba eléctrica, alfombra de Bruselas, amoblado mouquette granate, mesa centro, cortina felpa granate, cuadros al óleo, pedestales y plantas finas.

ESCRITORIO.—Alfombra de una pieza, gran escritorio Ministro de nogal macizo, 1 estante, amoblado Misión tapiz cuero, cuadros, libros y varias revistas.

COMEDOR.—Lámpara eléctrica Luis XVI de pantalla y bronce macizo, **rico amoblado de roble americano Luis XVI de:** 1 aparador con cristales y espejos lunas cortadas, 1 trinche, 1 vitrina, 1 mesa de correderas y 12 sillas tapiz cuero, servicios de loza, cristales y cuchillerías, bomboneras, alcúzas, servicios de té, saleros y piezas de centro de plaqué, mantel de hilo y carpeta.

1er. DORMITORIO.—Pantalla eléctrica, **amoblado Luis XV compuesto de:** 2 veladores, 1 peinador mármol rosado, 1 cómoda y 1 ropero de 3 cuerpos con espejo lunas cortadas, **2 catres de bronce modernos,** 2 colchones lana, frazadas, colchas, servicio lavatorio y amoblado de asiento estilo inglés.

OTRO DORMITORIO.—Alfombra, **amoblado estilo inglés color natural con ropero con espejo de un cuerpo,** catre de bronce, colchón lana, servicio lavatorio, amoblado asiento, recipientes, enlozado, etc.

VARIOS.—Rica tina baño de fierro enlozado, lavatorio desagüe, espejo al laqué, 1 piso id., útiles de cocina, 2 mesas de zinc, carnicera, estante, paila de cobre, muebles sueltos de bambú, **un juego de Ping Pong completo, máquina coser pie,** madera suelta, **2 grandes gallineros con todo su maderamen y alambrado,** gran cantidad de plantas y muchos otros objetos del interior.

ENRIQUE MANDIOLA EASTMAN.
MARTILLERO DE HACIENDA

REMATE

DE CASIMIRES, ARTICULOS TEJIDOS DE LANA Y MERCADERIAS SURTIDAS POR ORDENES JUDICIALES, SEGUROS Y LIQUIDACIONES

865 - AGUSTINAS - 865

DEPARTAMENTO MERCADERIAS

El Sábado 24 del pte. a las 2 P. M.

— AUNQUE LLUEVA —

Por orden de los señores GROTE Y CIA., por liquidación de la Casa en Santiago, saldos del salvamento del incendio de los señores Dohrmann y Riegger Ltd., Comisión Liquidadora de la Fábrica de Tejidos La Nacional y de los seguros:

— H A Y: —

100 Cortes de casimires Ingleses en variedad de colores.
50 Cortes de casimires finos para abrigos.
100 Piezas en trajes tejidos de lana para niños.
20 Docenas chalecos tejidos de lana para hombres y niños.
50 Batas tejidas de lana, en variedad de colores y modelos para señoras.
20 Abrigos de lana y seda para señoras.
5 Docenas sombreros de paño Castor en variedad de colores.
100 Echarpes de seda.

Charmeusse, lienzo Vencido, gabardinas, alpaca negra, calzoncillos, camisetas, chalecos de lana, cuellos, puños, guantes, ropa hecha para hombres, calcetines de hilo, seda, suspensores, etc.

Y DEMAS A LA VISTA DESDE HOY.

PAGO AL CONTADO.

VICTOR ARAYA L.
Martillero de Hacienda.

REMATE

CAJA DE CREDITO POPULAR

TEATINOS, ESQUINA MAPOCHO

Por acuerdo del Consejo se rematarán las prendas, cuyos empeños han vencido hasta el 31 de Mayo último, y comprendidos entre los números **92180 y 95101.**

EL SABADO 24 DE LOS CORRIENTES, DE 2 P. M., ADELANTE, EN SU LOCAL, TEATINOS N.o 975

El remate será únicamente de alhajas y obtejos varios.

—: **HAY** :—

ALHAJAS.—Prendedores, relojes, anillos, aros, pendentifs, collar de perla, objetos de plata, etc., etc.

OBJETOS VARIOS.—Maletas, lámparas, nivel, telescopio, máquinas fotográficas, máquina Singer, anteojos Zeiss, máquina de escribir Smith y Bros, diccionario enciclopédico, un lote de 77 baldes de fierro galvanizado, etc., etc.

A LA VISTA DEL PUBLICO EL VIERNES 23, DE 10 A 12 Y DE 2 A 5, Y EL SABADO 24, DE 10 A 12 A. M., EN EL LOCAL INDICADO

El pago debe hacerse al contado, al momento del remate.

EL DIRECTOR.

REMATE DEL MENAJE DE CAS

Y AUTOMOVIL FORD

Del señor Javier Fontecilla Varas

(POR CAMBIO DE RESIDENCIA)

MAÑANA SABADO, A LAS 2 P. M.

640 - SANTO DOMINGO - 640

— HAY: —

SALON.—Amoblado tallado de nogal estilo Luis XVI tap en seda, compuesto de: sofá, 2 sillones y 4 sillas; 2 bergeres **oeses de nogal,** espejo trou**meaux,** mesa de centro y sillas dora vitrina bombé con bronces, estatuas de mármol, jarrones de tal, cojines con lama, cuadros al óleo, tapiz de Smyrna, etc.

ESCRITORIOS.—Sofá y 2 sillones Chesterfield tapizados cuero, otro juego de nogal tapizado en cuero, 2 escritorios de na **de roble americano,** estante, mesa de centro, **rica caja de dos Milners,** sillón de roble con cuero Búfalo, cuadros, es alfombra de una pieza, etc.

HALL.—Sofá y 2 sillones tallados tapizados en brocato **y oro, lindo amoblado enjuncado estilo Reina Ana** con cojines **terciopelo azul,** compuesto de: sofá, 2 sillones y 2 sillas, **trola alemana con discos,** mesa de escritorio y estantes tallados tilo colonial, otro amoblado chico estilo colonial, cofre y licorera tallado, brasero de bronce con tapa, radiador a gas, zas de bronce holandés, platos talavera, aguas fuertes, grab trasparentes de galería, **rica alfombra de escalera** roja, va bronce, apliques de fierro, etc.

COMEDOR.—Amoblado con marquetería, estilo holandés puesto de: aparador con vitrinas, trinche, mesa de correderas y sillas, amoblado de asiento tallado, servicios de loza inglesa y cristales, piezas de centro, paneras, budineras, jarros, servicio té de plaqué Christofle, azafates de plaqué, botellas y diversos les, cubiertos, jarras holandesas, cuadros al óleo, tapices, alf de una pieza, etc.

DORMITORIOS.—Lindo amoblado tallado estilo colonial puesto de: armario bajo, toilette, marquesa y mesa de noche, juegos completos estilo inglés color caoba, amoblado tallado Luis XV compuesto de toilette, marquesa, velador y mesa, otro enjuncado gris estilo Luis XVI, compuesto de: ropero de 1 pos, toilette, 2 veladores, sillón y banqueta, catre de bronce, Chesterfield y 2 banquetas tapizadas en felpa, servicio de la rio de plaqué, grabados, lámpara de bronce, alfombras de centro.

VARIOS.—Amoblado antiguo de medallon de jacarandá puesto de sofá, sillón y 6 sillas, 2 boules y mesa de centro de carandá, 2 lluvias niqueladas, coche de guagua, bicicleta hombre, guarda ropas, estantería de despensa, **rica cocina a gas,**

AUTOMOVIL FORD 7 ASIENTOS CON AMORTIGUADORES RANTIDO — SE ARRIENDA LA CASA — A LA VISTA HOY, DE 2 A 6 P. M.

JORGE Y VICTOR EYZAGUIRRE H.

MARTILLEROS DE HACIENDA

Remate Judicial y Voluntario

DE MENAJES DE CASA, GONDOLA BROCKWAY TIPO SALON PARA PASAJEROS Y CAMION FORD DE CARGA DE 1 Y MEDIA TONELADA

865 — AGUSTINAS — 865

DEPARTAMENTO DE MENAJES

HOY VIERNES 23 DEL PRESEN

DE 10 A 12 Y 2 ADELANTE
(AUNQUE LLUEVA)

Por decreto del 2.o y 5.o Juzgado Civil, de orden del 1er. Juzgado del Crimen, Juzgado Especial de Apelaciones, del Liquidador de las Cías. de Seguros, varias sucesiones y consignatarios.

—: **HAY:** —

Rico autopiano LEONHARD mueble de caoba con escogida colección de piezas, 2 pianos 1|2 cola marca BEECKSTEIN y SCHIEDMAYER, 2 pianos verticales CAST y BALDWIN, victrolas de mueble y sobremesa marcas SONORA y PATHE; instrumentos de cuerdas, cajas música, discos para victrolas, etc.

AMOBLADOS de salón, sala, escritorio, comedor, dormitorios de 1, 2 y [illegible] pos, fumoir, hall, etc., en diversos estilos. Espejos biselados [illegible] dorados de gran tamaño, **vitrinas,** mesa de centro, adornos para salón, figuras de mármol, bronce y composición, cortinajes, alfombrados de tira y de una pieza, etc.

ARTICULOS de menaje en general, artículos sanitarios, tinas de fierro enlozado, calentadores a gas, leña y carbón, lavatorios de desagües, bidets, excusados silenciosos, excusados portátiles, vias, botiquines, espejo, útiles de toilette, etc.

ROPEROS, guardarropas, peinadores, cómodas y veladores sueltos, catres de bronce, fierro con bronce y fierro solo, marquesas, colchones de lana y crin, ropa de cama, divanes, servicios de lavatorios, etc.

SILLAS DE VIENA, sillas para jardín, amoblados mimbre, paragüeros con espejos y asiento, sillas de montar, bicicleta, velocípedos, estufas a gas, carbón y parafina, etc.

COCINAS a gas y económicas, con caldero y horno, batería de cocina, estantes para despensa, mesones, mesas forro zinc, íd. de mármol, estantes para botellas, etc.

Cajas de fondos diversos tamaños, escritorios para oficinas, prensas de copiar, amoblado para oficinas, cortinas para galería, etc., etc.

UN CAMION FORD de carga de 1 1|2 tonelada, del juicio Bagers con Trujillo.

Por orden del 1er. Juzgado del Crimen, venderé al mejor postor UNA GONDOLA BROCKWAY tipo salón para 18 pasajeros, con recorrido Mercado-Tropezón, y en perfecto estado de uso.

A LA VISTA DESDE HOY.

Víctor Araya L.,

Martillero de Hacienda.

FERIA EDUARDO RODRIGUEZ Y CIA.

CALLE EXPOSICION ESQUINA DE ANTOFAGASTA

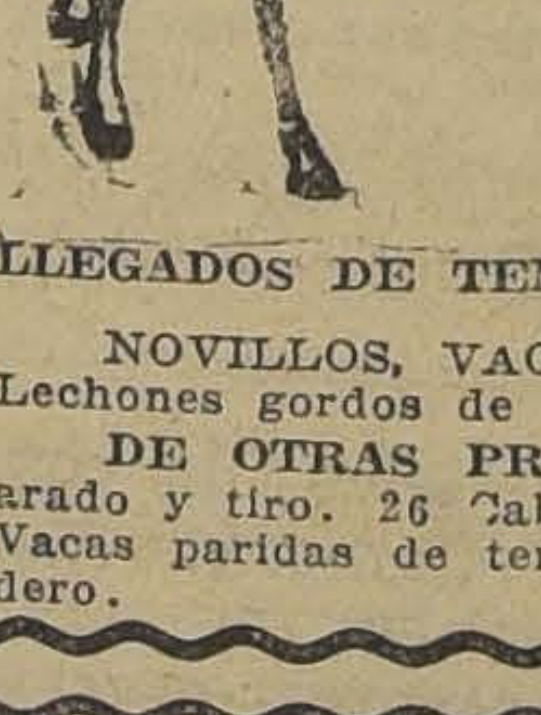

FERIA HOY VIERNES

A LA 1.30 P. M. REMATAREMOS:
LLEGADOS DE RANCAGUA, CHILLAN Y TALCA

20 VACAS GORDAS, muy buena clase.
18 BUEYES GORDOS, sobresalientes.
36 NOVILLOS GORDOS, de 3 años.

LLEGADOS DE CURICO, LINARES Y SAN CARLOS

Vacunos para engorda, VACAS, BUEYES Y NOVILLOS, de los puntos indicados.

LLEGADOS DE TEMUCO, LANCO, COLLIPULLI Y FREIRE

NOVILLOS, VACAS Y BUEYES GORDOS para Matadero. Lechones gordos de San Vicente.

DE OTRAS PROCEDENCIAS.— 50 CABALLARES para arado y tiro. 26 Caballares de montura, algunos de patrón.— Vacas paridas de ternero chico. Chanchos gordos para Matadero.

REMATE FISCAL de 48 Caballos

EXCLUIDOS del SERVICIO de la POLICIA

En la 8.a Comisaría, calle de Bascuñán Guerrero

Hoy Viernes 23 del presente a las

10 DE LA MAÑANA
(AUNQUE LLUEVA)

Pago al contado
A LA VISTA HOY DE 2 A 4 P. M.

VICTOR ARAYA L.,
MARTILLERO DE HACIENDA